

***Relatório Mensal da
Dívida Pública Federal
Fevereiro/2010***

MINISTRO DA FAZENDA

Guido Mantega

SECRETÁRIO-EXECUTIVO

Nelson Machado

SECRETÁRIO DO TESOIRO NACIONAL

Arno Hugo Augustin Filho

SECRETÁRIO-ADJUNTO DO TESOIRO NACIONAL

André Luiz Barreto de Paiva Filho

SUBSECRETÁRIOS DO TESOIRO NACIONAL

Cleber Ubiratan de Oliveira

Eduardo Coutinho Guerra

Lísicio Fábio de Brasil Camargo

Marcus Pereira Aucélio

Paulo Fontoura Valle

EQUIPE TÉCNICA**Subsecretário da Dívida Pública**

Paulo Fontoura Valle

Coordenador-Geral de Operações da Dívida Pública

Fernando Eurico de Paiva Garrido

Coordenador-Geral de Planejamento Estratégico da Dívida Pública

Otavio Ladeira de Medeiros

Coordenador-Geral de Controle da Dívida Pública

Antônio de Pádua Ferreira Passos

Informações:

Gerência de Relacionamento Institucional - GERIN

Tel: (61) 3412-3188; Fax: (61) 3412-1565

Secretaria do Tesouro Nacional

Edifício Sede do Ministério da Fazenda, Esplanada dos Ministérios, Bloco P, 2º andar

70048-900 - Brasília – DF

Correio Eletrônico: stndivida@fazenda.gov.br

Home Page: <http://www.tesouro.fazenda.gov.br>

Relatório Mensal da Dívida Pública Federal é uma publicação da Secretaria do Tesouro Nacional. É permitida a sua reprodução total ou parcial, desde que mencionada a fonte.

ÍNDICE

1. Operações no Mercado Primário.....	5
1.1 Dívida Pública Mobiliária Federal interna – DPMFi	6
1.1.1 Emissões e Resgates da DPMFi	6
1.1.2 Programa Tesouro Direto.....	8
1.1.3 Emissões Diretas e Cancelamentos	9
1.2 Dívida Pública Federal externa - DPFe	Erro! Indicador não definido.
1.3 Programa de Recompra da Dívida Pública Federal externa - DPFe.....	Erro! Indicador não definido.
2. Estoque da Dívida Pública Federal - DPF.....	11
2.1. Evolução	12
2.2 Composição	13
2.3 Fatores de Variação.....	14
3. Perfil de Vencimentos da Dívida Pública Federal - DPF.....	15
3.1 Composição dos Vencimentos	15
3.2 Prazo Médio.....	16
3.3 Vida Média	16
4. Custo Médio da Dívida Pública Federal – DPF	18
5. Mercado Secundário de Títulos Públicos Federais.....	19

TABELAS

Tabela 1.1 - Emissões e Resgates da DPF em Poder do Público.....	5
Tabela 1.2 - Emissões e Resgates da DPF em Poder do Público, por Indexador.....	5
Tabela 1.3 - Emissões e Resgates de Títulos Públicos Federais da DPMFi.....	6
Tabela 1.4 - Programa Tesouro Direto.....	8
Tabela 1.5 - Emissões Diretas de Títulos da DPMFi.....	9
Tabela 1.6 - Emissões e Resgates da DPFe.....	10
Tabela 1.7 - Programa de Recompra da DPFe.....	11
Tabela 2.1 - Estoque da DPF em Poder do Público.....	12
Tabela 2.2 - Composição da DPF em Poder do Público.....	13
Tabela 2.3 - Fatores de Variação da DPF em Poder do Público.....	14
Tabela 3.1 - Vencimentos da DPF em Poder do Público.....	15
Tabela 3.2 - Dívida Pública Federal em Poder do Público a Vencer em 12 Meses, por Indexador.....	15
Tabela 3.3 - Prazo Médio da DPF.....	16
Tabela 3.4 - Prazo Médio das Emissões da DPMFi em Oferta Pública, por Indexador.....	16
Tabela 3.5 - Vida Média da DPF em Poder do Público.....	17
Tabela 4.1 - Custo Médio da DPF em Poder do Público.....	18
Tabela 5.1 - Volume Negociado no Mercado Secundário, por Título.....	19
Tabela 5.2 - Vencimentos mais Negociados por Volume Financeiro no Mercado Secundário por Tipo de Rentabilidade.....	20

GRÁFICOS

Gráfico 1.1 - Emissões e Resgates dos Principais Títulos da DPMFi.....	7
Gráfico 1.2 - Evolução das Vendas do Tesouro Direto.....	8
Gráfico 1.3 - Investidores Cadastrados no Tesouro Direto.....	8
Gráfico 1.4 - Emissões e Resgates da DPFe.....	10
Gráfico 1.5 - Programa de Recompra de DPFe - Redução no Fluxo de Pagamento de Juros.....	11
Gráfico 2.1 - Composição da DPF por Indexador.....	13
Gráfico 3.1 - Prazo Médio das Emissões da DPMFi em Ofertas Públicas x Prazo Médio do Estoque.....	16
Gráfico 4.1 - Custo Médio da DPF, DPMFi, DPFe e Taxa Selic - Acumulado 12 meses.....	18
Gráfico 5.1 - Volume Diário Negociado no Mercado Secundário de Títulos Públicos.....	20
Gráfico 5.2 - Volume Diário de Títulos Públicos Negociados no Mercado Secundário como % dos Respective Estoque.....	20

1. Operações no Mercado Primário

No mês de fevereiro, as emissões da Dívida Pública Federal – DPF¹ corresponderam a R\$ 39,70 bilhões, enquanto os resgates alcançaram R\$ 11,62 bilhões, resultando em emissão líquida de R\$ 28,09 bilhões, sendo R\$ 30,20 bilhões referentes à emissão líquida da Dívida Pública Mobiliária Federal interna - DPMFi e R\$ 2,11 bilhões referentes ao resgate líquido da Dívida Pública Federal externa - DPFe.

TABELA 1.1 - EMISSÕES E RESGATES DA DPF - FEVEREIRO 2010					
	R\$ Milhões				
	1ª Semana 1/Fev a 5/Fev	2ª Semana 8/Fev a 12/Fev	3ª Semana 15/Fev a 19/Fev	4ª Semana 22/Fev a 26/Fev	Total Fevereiro/2010
EMISSÕES DPF	10.327,27	15.622,95	8.267,21	5.485,81	39.703,24
I - DPMFi	10.327,15	15.622,95	8.260,47	5.479,60	39.690,17
Oferta Pública	8.222,65	13.422,73	8.243,26	4.499,87	34.388,51
Emissão Direta com Financeiro ¹	-	-	-	-	-
Emissão Direta sem Financeiro ²	4,20	-	-	-	4,20
Trocas ³	2.065,02	2.168,51	-	949,55	5.183,09
Tesouro Direto	35,28	31,70	17,21	30,17	114,37
Transferência de Carteira ⁴	-	-	-	-	-
II - DPFe	0,11	-	6,74	6,22	13,07
Dívida Mobiliária	-	-	-	-	-
Dívida Contratual	0,11	-	6,74	6,22	13,07
RESGATES DPF	3.920,67	2.240,83	4.419,19	1.034,61	11.615,29
III - DPMFi	2.259,06	2.177,06	4.040,30	1.016,87	9.493,29
Vencimentos	185,21	-	4.023,54	32,26	4.241,02
Compras	0,29	-	-	25,21	25,50
Trocas ³	2.065,02	2.168,49	-	949,55	5.183,06
Tesouro Direto	8,48	8,57	16,76	9,83	43,64
Cancelamentos	0,07	-	0,00	0,02	0,08
IV - DPFe	1.661,62	63,77	378,89	17,74	2.122,01
Dívida Mobiliária	1.609,62	63,36	362,70	-	2.035,68
Dívida Contratual	52,00	0,40	16,19	17,74	86,32
EMISSÃO LÍQUIDA	6.406,59	13.382,12	3.848,02	4.451,21	28.087,95
DPMFi (I - III)	8.068,10	13.445,89	4.220,17	4.462,73	30.196,88
DPFe (II - IV)	(1.661,50)	(63,77)	(372,15)	(11,52)	(2.108,94)

¹ Emissões diretas que envolvem o recebimento de recursos financeiros como contrapartida pela operação;

² Emissões diretas que não envolvem o recebimento de recursos financeiros como contrapartida pela operação;

³ Referente a títulos emitidos e recebidos em leilões de troca;

⁴ Referente a operações de compra ou venda definitiva de títulos do Tesouro Nacional pelo Banco Central em mercado. Valores positivos significam que as vendas superaram as compras.

Série histórica: Anexo 1.1

TABELA 1.2 - EMISSÕES E RESGATES DA DPF, POR INDEXADOR - FEVEREIRO 2010						
	R\$ Milhões					
	Emissões		Resgates		Emissão Líquida	Percentual de Refinanciamento
DPMFi	39.690,17	100,00%	9.493,29	100,00%	30.196,88	418,09%
Prefixado	19.691,24	49,61%	963,01	10,14%	18.728,23	2044,76%
Índice de Preços	11.642,87	29,33%	6.089,48	64,15%	5.553,39	191,20%
Selic	8.351,86	21,04%	2.231,77	23,51%	6.120,08	374,23%
Câmbio	-	0,00%	40,77	0,43%	(40,77)	0,00%
TR	4,20	0,01%	168,25	1,77%	(164,05)	2,50%
DPFe	13,07	100,00%	2.122,01	100,00%	(2.108,94)	0,62%
Dólar	13,07	100,00%	601,68	28,35%	(588,61)	2,17%
Euro	-	0,00%	1.458,31	68,72%	(1.458,31)	0,00%
Real	-	0,00%	-	0,00%	-	-
Demais	-	0,00%	62,01	2,92%	(62,01)	-

Série histórica: Anexo 1.2

¹ Neste relatório, todas as estatísticas referem-se à DPF em poder do público.

1.1 Dívida Pública Mobiliária Federal interna – DPMFi

1.1.1 Emissões e Resgates da DPMFi

As emissões de títulos da DPMFi alcançaram R\$ 39,69 bilhões: R\$ 19,69 bilhões (49,61%) em títulos com remuneração prefixada; R\$ 11,64 bilhões (29,33%) em títulos remunerados por índice de preços e R\$ 8,35 bilhões (21,04%) indexados à taxa Selic. Do total das emissões, R\$ 34,39 bilhões foram emitidos nos leilões tradicionais e R\$ 5,18 bilhões nos leilões de troca, além de R\$ 0,12 bilhão relativo às emissões diretas e às vendas de títulos do Programa Tesouro Direto.

Nos leilões de NTN-B (títulos remunerados pelo IPCA) foram emitidos títulos no valor total de R\$ 11,60 bilhões com vencimentos entre 2013 e 2050, dos quais R\$ 9,43 bilhões mediante pagamento em dinheiro (primeira etapa do leilão) e R\$ 2,17 bilhões em troca por títulos com prazos mais curtos (segunda etapa do leilão).

Já nos leilões de LTN foram emitidos R\$ 12,98 bilhões, com vencimentos entre outubro de 2010 e julho de 2012. Nos leilões de LFT (títulos indexados à taxa Selic) foram emitidos R\$ 8,34 bilhões de títulos com vencimentos em setembro de 2013 e 2015.

TABELA 1.3 - EMISSÕES E RESGATES DE TÍTULOS PÚBLICOS FEDERAIS DA DPMFI - FEVEREIRO 2010					
	R\$ Milhões				
	1ª Semana 1/Fev a 5/Fev	2ª Semana 8/Fev a 12/Fev	3ª Semana 15/Fev a 19/Fev	4ª Semana 22/Fev a 26/Fev	Total Fevereiro/2010
I - EMISSÃO	10.327,15	15.622,95	8.260,47	5.479,60	39.690,17
Vendas	8.222,65	13.422,73	8.243,26	4.499,87	34.388,51
LFT	3.136,11	-	3.134,36	-	6.270,46
LTN	3.827,38	3.864,75	3.638,65	1.646,35	12.977,13
NTN-B	-	7.299,31	-	2.128,98	9.428,29
NTN-F	1.259,16	2.258,67	1.470,25	724,54	5.712,63
Trocas	2.065,02	2.168,51	-	949,55	5.183,09
LFT	2.065,02	-	-	-	2.065,02
LTN	-	-	-	-	-
NTN-B	-	2.168,51	-	-	2.168,51
NTN-F	-	-	-	949,55	949,55
Tesouro Direto	35,28	31,70	17,21	30,17	114,37
LFT	4,62	5,50	2,78	3,47	16,38
LTN	10,12	8,93	5,58	8,67	33,30
NTN-B	14,46	12,89	6,20	12,52	46,07
NTN-C	-	-	-	-	-
NTN-F	6,09	4,38	2,65	5,50	18,63
Emissão Direta com Financeiro ¹	-	-	-	-	-
Emissão Direta sem Financeiro ²	4,20	-	-	-	4,20
II - RESGATE	2.259,06	2.177,06	4.040,30	1.016,87	9.493,29
Vencimentos	185,21	-	4.023,54	32,26	4.241,02
LFT	-	-	-	-	-
LTN	-	-	-	-	-
NTN-B	-	-	3.825,99	-	3.825,99
NTN-C	-	-	-	-	-
NTN-F	-	-	-	-	-
Demais	185,21	-	197,55	32,26	415,02
Compras	0,29	-	-	25,21	25,50
LFT	-	-	-	-	-
LTN	-	-	-	-	-
NTN-B	-	-	-	-	-
NTN-F	-	-	-	-	-
Demais	0,29	-	-	25,21	25,50
Trocas	2.065,02	2.168,49	-	949,55	5.183,06
LFT	2.065,02	83,88	-	-	2.148,90
LTN	-	-	-	-	-
NTN-B	-	2.084,45	-	-	2.084,45
NTN-C	-	-	-	-	-
NTN-F	-	-	-	949,55	949,55
Demais	-	0,16	-	-	0,16
Tesouro Direto	8,48	8,57	16,76	9,83	43,64
LFT	1,66	1,65	0,98	2,05	6,34
LTN	1,50	1,50	0,78	2,39	6,16
NTN-B	3,53	2,96	13,74	3,33	23,55
NTN-C	0,08	0,14	0,03	0,04	0,29
NTN-F	1,71	2,34	1,23	2,02	7,30
Cancelamentos	0,07	-	0,00	0,02	0,08
III - IMPACTO TOTAL NA LIQUIDEZ ³	(8.063,96)	(13.445,89)	(4.220,17)	(4.462,74)	(30.192,76)

¹ Emissões diretas que envolvem o recebimento de recursos financeiros como contrapartida pela operação;

² Emissões diretas que não envolvem o recebimento de recursos financeiros como contrapartida pela operação;

³ Refere-se ao impacto monetário oriundo das operações da DPMFi em mercado. Nesse sentido, não são considerados os títulos emitidos sem contrapartida financeira e os cancelados. Valores positivos significam aumento na liquidez.

Série histórica: Anexo 1.3

O total de resgates de títulos da DPMFi foi de R\$ 9,49 bilhões, sendo R\$ 4,24 bilhões referentes aos vencimentos do mês (dos quais R\$ 3,83 bilhões relativos aos vencimentos de NTN-B) e R\$ 5,21 bilhões resultante das operações de compra e troca.

Gráfico 1.1 – Emissões e Resgates dos Principais Títulos da DPMFi – Fevereiro/2010

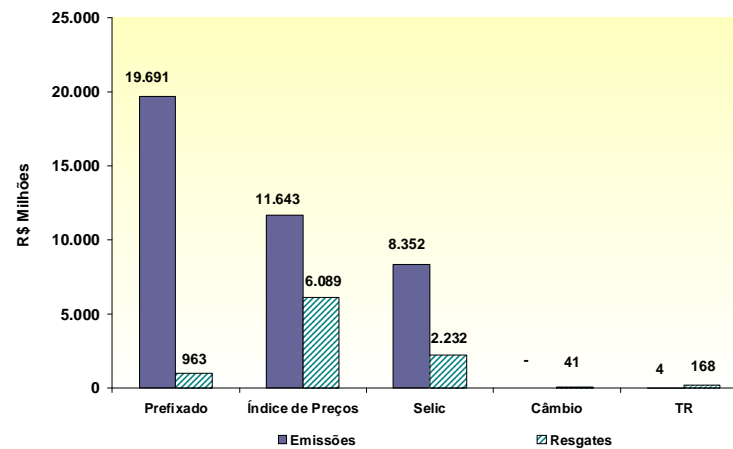

1.1.2 Programa Tesouro Direto

As emissões do Programa Tesouro Direto² realizadas no mês de fevereiro atingiram o montante de R\$ 114,37 milhões. Os títulos mais demandados pelos investidores foram os títulos prefixados, representando 45,40% do montante vendido, sendo 29,12% referentes às LTN e 16,29% referentes às NTN-F. Já a participação dos títulos remunerados por índices de preços foi de 40,28%, enquanto os títulos indexados à Selic representaram 14,32%.

Em relação ao número de investidores, 2.430 novos participantes se cadastraram no Tesouro Direto em fevereiro. Desta forma, o total de investidores cadastrados desde o início do programa chegou a 179.856, o que significa um incremento de 18,89% nos últimos 12 meses.

TABELA 1.4 - PROGRAMA TESOUREO DIRETO - FEVEREIRO 2010

R\$ Milhões						
Título	Emissões		Resgates		Estoque	
LTN	33,30	29,12%	6,16	14,11%	647,27	19,29%
LFT	16,38	14,32%	6,34	14,53%	542,71	16,18%
NTN-B	23,89	20,89%	18,49	42,38%	877,01	26,14%
NTN-B Principal	22,18	19,39%	5,06	11,60%	637,92	19,01%
NTN-C	-	0,00%	0,29	0,66%	98,68	2,94%
NTN-F	18,63	16,29%	7,30	16,72%	551,49	16,44%
TOTAL	114,37	100,00%	43,64	100,00%	3.355,09	100,00%

Série histórica: Anexo 1.5

Gráfico 1.2 – Evolução das Vendas do Tesouro Direto



Gráfico 1.3 – Investidores Cadastrados no Tesouro Direto



² Programa de venda de títulos públicos a pessoas físicas por meio da internet.

1.1.3 Emissões Diretas e Cancelamentos

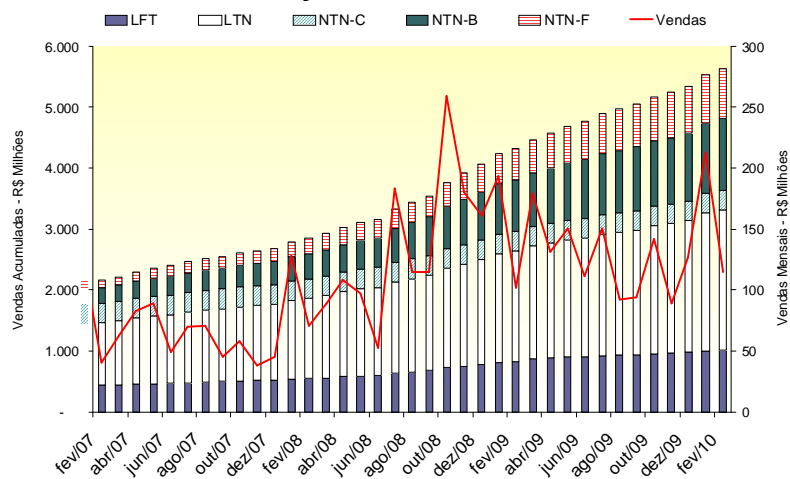
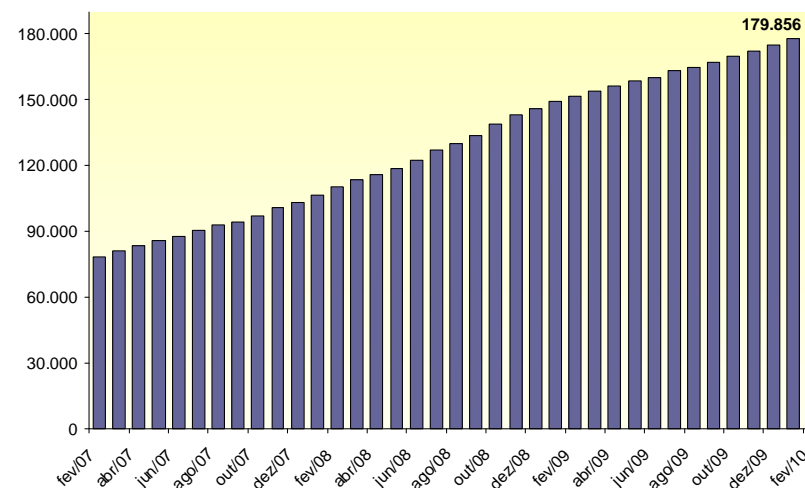
As emissões diretas de títulos da DPMFi totalizaram R\$ 4,20 milhões. As emissões foram de CVS para novação de dívidas com a CAIXA e o FGTS. Os cancelamentos, por sua vez, totalizaram R\$ 0,08 milhão, o que resultou em emissão líquida de R\$ 4,12 milhões.

TABELA 1.5 - EMISSÕES DIRETAS DE TÍTULOS DA DPMFI - FEVEREIRO 2010						
EMISSÕES						R\$ Milhões
Títulos	Data da Operação	Data de Vencimento	Quantidade	Valor Financeiro	Finalidade	Autorização Legal
CVSA970101	1/2/2010	1/1/2027	96	0,10	Novação de Dívida com a Caixa Econômica Federal - CAIXA	Lei 10.150, de 21/12/00
CVSB970101	1/2/2010	1/1/2027	5.967	2,72	Novação de Dívida com a Caixa Econômica Federal - CAIXA	Lei 10.150, de 21/12/00
CVSB970101	1/2/2010	1/1/2027	3.044	1,39	Novação de Dívida com o Fundo de Garantia do Tempo de Serviço-FGTS	Lei 10.150, de 21/12/00
SUBTOTAL				4,20		
CANCELAMENTOS						
Títulos	Data da Operação	Data de Vencimento	Quantidade	Valor Financeiro	Finalidade	Autorização Legal
TDA	1/2/2010	diversas	259	0,02	Pagamento de ITR	Lei 4.504, de 30/11/64 e Decreto 578, de 24/06/92
TDA	3/2/2010	diversas	382	0,04	Pagamento de ITR	Lei 4.504, de 30/11/64 e Decreto 578, de 24/06/92
TDA	4/2/2010	diversas	56	0,01	Pagamento de ITR	Lei 4.504, de 30/11/64 e Decreto 578, de 24/06/92
TDA	17/2/2010	diversas	3	0,00	Pagamento de ITR	Lei 4.504, de 30/11/64 e Decreto 578, de 24/06/92
TDA	23/2/2010	diversas	172	0,02	Pagamento de ITR	Lei 4.504, de 30/11/64 e Decreto 578, de 24/06/92
SUBTOTAL				0,08		
EMISSÃO LÍQUIDA				4,12		

1.2 Dívida Pública Federal externa - DPFe

No mês de fevereiro, os resgates da DPFe totalizaram R\$ 2.122,01 milhões, sendo R\$ 1.234,46 milhões referentes ao pagamento de principal e R\$ 887,54 milhões referentes ao pagamento de juros, ágio e encargos.

Gráfico 1.4 – Emissões e Resgates da DPFe Fevereiro/2010



TABELA 1.6 - EMISSÕES E RESGATES DA DPFe - FEVEREIRO 2010

R\$ Milhões

	Principal	Juros, Ágio e Encargos	Total
EMISSÕES/ INGRESSOS	13,07	-	13,07
Dívida Mobiliária	-	-	-
Bônus de Captação	-	-	-
Dívida Contratual	13,07	-	13,07
Organismos Multilaterais	2,49	-	2,49
Credores Privados/ Ag. Gov.	10,58	-	10,58
RESGATES	1.234,46	887,54	2.122,01
Dívida Mobiliária	1.167,98	867,70	2.035,68
Bônus de Renegociação	-	-	-
Bônus de Captação	1.167,98	867,70	2.035,68
Resgate Antecipado (<i>Buyback</i>)	-	-	-
Dívida Contratual	66,48	19,84	86,32
Organismos Multilaterais	44,15	13,87	58,02
Credores Privados/ Ag. Gov.	22,33	5,97	28,30
EMISSÃO LÍQUIDA	(1.221,39)	(887,54)	(2.108,94)

Série histórica: Anexo 1.6

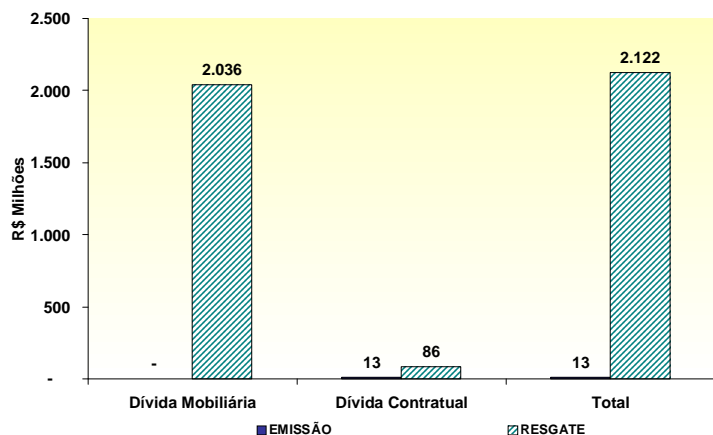
1.3 Programa de Recompra da Dívida Pública Federal externa - DPFe

Durante os meses de janeiro e fevereiro de 2010 foram recomprados, em valor de face, aproximadamente R\$ 1.169,52 milhões (US\$ 638,92 milhões) em títulos da DPFe, com destaque para o Global 2020, com volume recomprado de R\$ 284,82 milhões (US\$ 154,00 milhões). O total financeiro desembolsado neste período foi de aproximadamente R\$ 1.517,48 milhões (US\$ 828,47 milhões).

O gráfico ao lado apresenta a redução do fluxo de pagamentos de juros da Dívida Pública Mobiliária Federal externa até 2040 em razão das recompras efetuadas em 2010. A redução total de juros é de R\$ 885,35 milhões (US\$ 463,13 milhões).

Considerando-se as recompras efetuadas desde janeiro de 2007, a redução total no fluxo de pagamento de juros³, em valores correntes, é de R\$ 25,28 bilhões (US\$ 13,93 bilhões).

TABELA 1.7 - PROGRAMA DE RECOMPRA DA DPFe - 1º BIMESTRE 2010 ¹				
Ativo	Valor de Face		Financeiro	
	US\$	R\$ ²	US\$	R\$ ²
A BOND	46.388.888,89	82.238.972,22	54.652.577,15	96.864.555,23
BR12	28.000.000,00	50.363.400,00	32.973.833,33	59.303.657,15
BR13	130.000.000,00	240.925.000,00	161.302.708,33	298.935.545,94
BR20	154.000.000,00	284.815.200,00	243.537.854,17	450.403.569,61
BR24N	5.000.000,00	8.873.500,00	6.610.868,06	11.732.307,54
BR30	15.000.000,00	26.781.000,00	26.858.958,33	47.953.984,21
BR40	39.000.000,00	72.336.500,00	53.677.111,11	99.556.989,34
EU11	136.790.775,00	250.730.975,00	147.456.691,57	270.280.601,04
EU12	79.326.590,00	142.597.080,00	93.374.698,75	167.847.684,33
EU17	5.414.000,00	9.855.120,00	8.023.455,29	14.605.119,09
TOTAL	638.920.253,89	1.169.516.747,22	828.468.756,10	1.517.484.013,47

¹ Valores referentes à data de recompra dos ativos. Para a redução no estoque da dívida serão considerados os juros apropriados por competência até a data do efetivo cancelamento dos títulos;

² Valores convertidos para o real pela cotação do dia de liquidação da operação.

**Gráfico 1.5 – Programa de Recompra de DPFe
Redução no Fluxo de Pagamento de Juros**

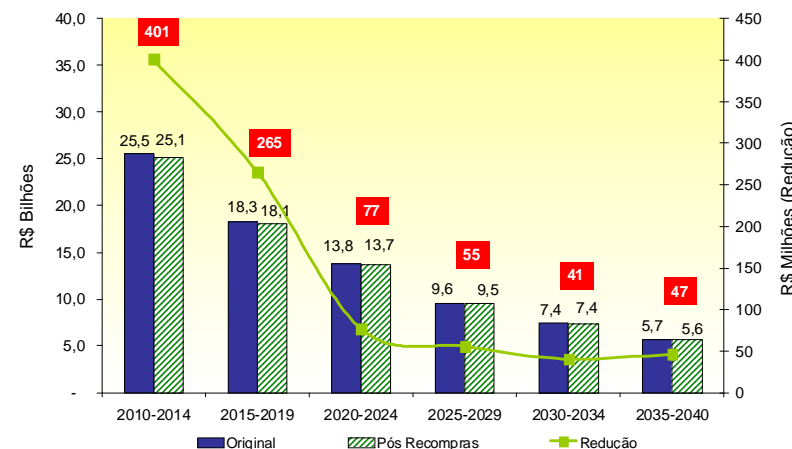

³ Valores convertidos para o real pela cotação do dia 26.02.2010.

2. Estoque da Dívida Pública Federal - DPF

2.1. Evolução

O estoque da DPF apresentou acréscimo, em termos nominais, de 2,56%, passando de R\$ 1.457,66 bilhões, em janeiro, para R\$ 1.494,97 bilhões, em fevereiro.

A DPMFi teve seu estoque aumentado em 3,09%, ao passar de R\$ 1.355,73 bilhões para R\$ 1.397,66 bilhões, devido à emissão líquida de R\$ 30,20 bilhões, e pela apropriação positiva de juros, no valor de R\$ 11,74 bilhões.

Com relação ao estoque da DPFe, houve redução de 4,53% em relação ao mês de janeiro, encerrando fevereiro em R\$ 97,31 bilhões (US\$ 53,73 bilhões), sendo R\$ 76,58 bilhões (US\$ 42,29 bilhões) referentes à dívida mobiliária e R\$ 20,73 bilhões (US\$ 11,44 bilhões) à dívida contratual.

TABELA 2.1 - ESTOQUE DA DPF					
R\$ Bilhões					
	Dez/09	Jan/10	Fev/10		
DPF	1.497,39	1.457,66	1.494,97		100,00%
DPMFi	1.398,42	1.355,73	1.397,66	100,00%	93,49%
LFT	500,22	517,20	526,40	37,66%	35,21%
LTN	247,27	214,56	229,23	16,40%	15,33%
NTN-B	330,00	341,46	351,58	25,15%	23,52%
NTN-C	58,01	56,88	57,94	4,15%	3,88%
NTN-D	-	-	-	0,00%	0,00%
NTN-F	224,21	186,50	193,78	13,86%	12,96%
Dívida Securitizada	12,06	11,94	11,90	0,85%	0,80%
TDA	4,52	4,46	4,42	0,32%	0,30%
Demais	22,14	22,72	22,41	1,60%	1,50%
DPFe¹	98,97	101,93	97,31	100,00%	6,51%
Dívida Mobiliária	78,90	80,39	76,58	78,70%	5,12%
Global USD	58,67	60,09	57,94	59,55%	3,88%
Euro	9,38	9,62	7,87	8,08%	0,53%
Global BRL	10,63	10,44	10,54	10,83%	0,70%
Reestruturada ²	0,22	0,24	0,23	0,24%	0,02%
Dívida Contratual	20,07	21,54	20,73	21,30%	1,39%
Organismos Multilaterais	16,86	17,96	17,28	17,76%	1,16%
Credores Privados/ Ag.Gov.	3,21	3,58	3,45	3,55%	0,23%

¹ Valores da DPFe convertidos de todas as moedas para US\$ e, posteriormente, de US\$ para R\$ com a cotação do último dia do mês;

² Títulos de renegociação anteriores ao Plano Brady que não possuem cláusula de recompra.

Obs.: A partir de janeiro de 2010, o estoque da dívida externa mobiliária passou a ser apurado pelo método da TIR, alinhando-se à metodologia utilizada na apuração do estoque da DPMFi.

Série histórica: Anexo 2.1

Indicadores PAF 2010		
Estoque em mercado (R\$ bilhões)		
	Mínimo	Máximo
DPF	1.600	1.730

2.2 Composição

Em relação à composição da DPF, houve aumento na participação da DPMFi, passando de 93,01%, em janeiro, para 93,49%, em fevereiro. Em contrapartida, a DPFe teve sua participação reduzida de 6,99% para 6,51%.

A parcela dos títulos com remuneração prefixada da DPF aumentou de 28,23%, em janeiro, para 29,00%, em fevereiro, devido, principalmente, à emissão líquida de R\$ 18,73 bilhões desses papéis. Os títulos remunerados pela taxa Selic tiveram sua participação reduzida, passando de 35,48% para 35,21%, em fevereiro. Já a participação dos indexados a índices de preços elevou-se de 28,14% para 28,19%.

TABELA 2.2 - COMPOSIÇÃO DA DPF									
R\$ Bilhões									
	Dez/09			Jan/10			Fev/10		
DPF	1.497,39		100,00%	1.457,66		100,00%	1.494,97		100,00%
Prefixado	482,11		32,20%	411,51		28,23%	433,55		29,00%
Índice de Preços	400,15		26,72%	410,19		28,14%	421,43		28,19%
Selic	500,22		33,41%	517,20		35,48%	526,40		35,21%
Câmbio	98,18		6,56%	102,13		7,01%	97,05		6,49%
TR	16,72		1,12%	16,63		1,14%	16,54		1,11%
DPMFi	1.398,42	100,00%	93,39%	1.355,73	100,00%	93,01%	1.397,66	100,00%	93,49%
Prefixado	471,48	33,71%	31,49%	401,06	29,58%	27,51%	423,01	30,27%	28,30%
Índice de Preços	400,15	28,61%	26,72%	410,19	30,26%	28,14%	421,43	30,15%	28,19%
Selic	500,22	35,77%	33,41%	517,20	38,15%	35,48%	526,40	37,66%	35,21%
Câmbio	9,84	0,70%	0,66%	10,64	0,78%	0,73%	10,28	0,74%	0,69%
TR	16,72	1,20%	1,12%	16,63	1,23%	1,14%	16,54	1,18%	1,11%
DPFe	98,97	100,00%	6,61%	101,93	100,00%	6,99%	97,31	100,00%	6,51%
Dólar	76,38	77,17%	5,10%	79,13	77,63%	5,43%	76,28	78,39%	5,10%
Euro	11,09	11,21%	0,74%	11,40	11,18%	0,78%	9,55	9,82%	0,64%
Real	10,63	10,74%	0,71%	10,44	10,25%	0,72%	10,54	10,83%	0,70%
Demais	0,87	0,88%	0,06%	0,96	0,94%	0,07%	0,94	0,96%	0,06%

Série histórica da DPMFi: Anexo 2.2

Série histórica da DPFe: Anexo 2.3

Série histórica da DPF: Anexo 2.4

Gráfico 2.1 - Composição da DPF por Indexador Fevereiro/2010

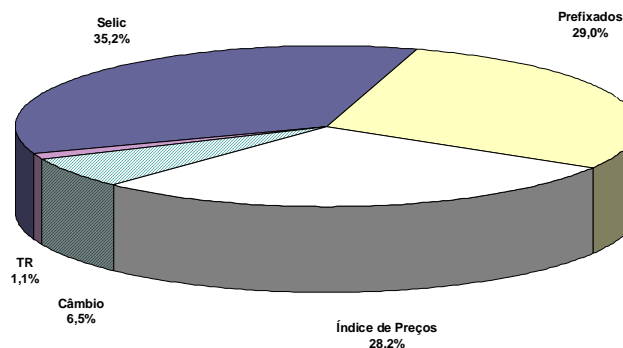

Indicadores PAF 2010		
Participação no Estoque da DPF		
	Mínimo	Máximo
Prefixado	31%	37%
Índice de Preços	24%	28%
Selic	30%	34%
Câmbio	5%	8%
TR e Outros	0%	1%

2.3 Fatores de Variação

A Dívida Pública Federal - DPF apresentou aumento, em termos nominais, de 2,56%, ao passar de R\$ 1.457,66 bilhões, em janeiro, para R\$ 1.494,97 bilhões, em fevereiro. Esta variação deveu-se à emissão líquida no valor de R\$ 28,09 bilhões e pela apropriação positiva de juros no valor de R\$ 9,23 bilhões.

TABELA 2.3 - FATORES DE VARIAÇÃO DA DPF - FEVEREIRO 2010		
Indicadores	R\$ Milhões	Percentual do Estoque
Estoque em 31/janeiro/10	1.457.656	
DPMFi	1.355.728	
DPFe	101.928	
Estoque em 28/fevereiro/10	1.494.970	
DPMFi	1.397.663	
DPFe	97.307	
Varição Nominal	37.314	2,56%
DPMFi	41.935	2,88%
DPFe	(4.621)	-0,32%
I - Gestão da Dívida - TN (I.1 + I.2)	37.314	2,56%
I.1 - Emissão/Resgate Líquido	28.088	1,93%
I.1.1 - Emissões	34.520	2,37%
- Emissões Oferta Pública (DPMFi) ¹	34.503	2,37%
- Emissões Diretas (DPMFi) ²	4	0,00%
- Emissões (DPFe) ³	13	0,00%
I.1.2 - Resgates	(6.432)	-0,44%
- Pagamentos Correntes (DPMFi) ⁴	(4.310)	-0,30%
- Pagamentos Correntes (DPFe) ⁵	(2.122)	-0,15%
- Resgates Antecipados (DPFe) ⁶	-	0,00%
I.2 - Juros Apropriados	9.226	0,63%
- Juros Apropriados da DPMFi ⁷	11.738	0,81%
- Juros Apropriados da DPFe ⁸	(2.512)	-0,17%
II - Operações do Banco Central	-	0,00%
II.1 - Venda Líquida de Títulos ao Mercado ⁹	-	0,00%
Total dos Fatores (I + II)	37.314	2,56%

¹ Emissões de títulos da DPMFi que ocorrem por meio de leilões ou por meio do Programa Tesouro Direto. Não incluem as operações de troca/permuta de títulos.

² Referem-se às emissões líquidas sem contrapartida financeira, para atender aos Programas de Reforma Agrária (TDA), PROEX, FIES, PND, PESA e FUNAD e às emissões para fins específicos autorizados em lei. Inclui também a dívida securitizada.

³ Referem-se às emissões dos bônus de captação no mercado externo e aos desembolsos/novos contratos da DPFe.

⁴ Pagamentos de amortizações e juros da DPMFi de responsabilidade do Tesouro Nacional em mercado. Não incluem as operações de troca/permuta de títulos.

⁵ Pagamentos de principal e juros da Dívida Mobiliária, Organismos Multilaterais e Credores Privados/Ag. Gov. da DPFe. Não consideram ágio e encargos.

⁶ Pagamento de principal e juros do Programa de Recompras da DPFe (Buyback). Incluem cancelamentos. Não consideram ágio e encargos.

⁷ Contempla a atualização monetária do principal e a apropriação de juros reais da DPMFi.

⁸ Demonstra a valorização/desvalorização do dólar e das demais moedas subjacentes à DPFe em relação à moeda nacional e a apropriação de juros.

⁹ É a diferença entre os valores de estoque dos títulos do Tesouro Nacional, em mercado, permutados pelo BACEN na atuação deste Agente Monetário.

Observações:

I - A Dívida Pública Federal em mercado compreende as dívidas contratual e mobiliária, interna e externa, de responsabilidade do Tesouro Nacional em poder do público.

II - Os estoques da DPMFi e DPFe (mobiliária) são apurados pelo critério da TIR, trazendo os fluxos futuros a valor presente, descontados pela taxa média de emissão dos títulos.

III - O estoque da DPFe (contratual) é apurado com base no estoque (principal + juros apropriados por competência) na moeda de origem, convertido para o real.

3. Perfil de Vencimentos da Dívida Pública Federal - DPF

3.1 Composição dos Vencimentos

Os vencimentos da DPF para os próximos 12 meses apresentaram redução, passando de 25,36%, em janeiro, para 24,72%, em fevereiro.

O volume de títulos da DPMFi a vencer em até 12 meses diminuiu de 26,12%, em janeiro, para 25,45%, em fevereiro. Os títulos prefixados correspondem a 47,81% deste montante, seguidos pelos títulos indexados à taxa Selic, os quais apresentaram participação de 35,16% do total.

Em relação à DPFe, observou-se que o percentual vincendo em 12 meses representa 14,28% do seu estoque, sendo os títulos denominados em dólar responsáveis por 67,11% desse montante. Destaca-se que os vencimentos acima de 5 anos respondem por 46,55% do estoque da DPFe.

TABELA 3.1 - VENCIMENTOS DA DPF												
Vencimentos	DPMFi				DPFe				DPF			
	Jan/10		Fev/10		Jan/10		Fev/10		Jan/10		Fev/10	
	Até 12 meses	354,13	26,12%	355,64	25,45%	15,49	15,20%	13,90	14,28%	369,62	25,36%	369,53
De 1 a 2 anos	301,88	22,27%	306,51	21,93%	11,60	11,38%	11,17	11,48%	313,48	21,51%	317,68	21,25%
De 2 a 3 anos	162,12	11,96%	172,94	12,37%	10,87	10,66%	10,47	10,76%	172,99	11,87%	183,41	12,27%
De 3 a 4 anos	168,36	12,42%	180,77	12,93%	8,53	8,37%	8,12	8,35%	176,89	12,14%	188,89	12,64%
De 4 a 5 anos	111,16	8,20%	112,04	8,02%	7,18	7,05%	8,34	8,57%	118,34	8,12%	120,38	8,05%
Acima de 5 anos	258,08	19,04%	269,77	19,30%	48,26	47,34%	45,30	46,55%	306,34	21,02%	315,07	21,08%
TOTAL	1.355,73	100,00%	1.397,66	100,00%	101,93	100,00%	97,31	100,00%	1.457,66	100,00%	1.494,97	100,00%

Obs.: A partir de janeiro de 2010, os fluxos futuros de pagamentos da DPFe (mobiliária) passaram a ser apurados a valor presente.
Série histórica: Anexo 3.1
Série histórica da DPMFi: Anexo 3.2

Indicadores PAF 2010		
% vincendo em 12 meses		
	Mínimo	Máximo
DPF	24%	28%

TABELA 3.2 - DÍVIDA PÚBLICA FEDERAL A VENCER EM 12 MESES, POR INDEXADOR									
	Dez/09			Jan/10			Fev/10		
	DPF	353,83		100,00%	369,62		100,00%	369,53	
DPMFi	347,00	100,00%	98,07%	354,13	100,00%	95,81%	355,64	100,00%	96,24%
Prefixado	160,98	46,39%	45,50%	166,95	47,14%	45,17%	170,02	47,81%	46,01%
Índice de Preços	56,86	16,39%	16,07%	57,48	16,23%	15,55%	57,29	16,11%	15,50%
Selic	125,91	36,29%	35,58%	126,37	35,68%	34,19%	125,03	35,16%	33,84%
Câmbio	1,04	0,30%	0,29%	1,13	0,32%	0,31%	1,09	0,31%	0,29%
TR	2,21	0,64%	0,62%	2,20	0,62%	0,60%	2,20	0,62%	0,60%
DPFe	6,84	100,00%	1,93%	15,49	100,00%	4,19%	13,90	100,00%	3,76%
Dólar	5,06	74,07%	1,43%	9,57	61,81%	2,59%	9,38	67,51%	2,54%
Euro	1,10	16,05%	0,31%	4,67	30,18%	1,26%	3,28	23,62%	0,89%
Real	0,59	8,62%	0,17%	1,09	7,04%	0,30%	1,10	7,92%	0,30%
Demais	0,09	1,25%	0,02%	0,15	0,97%	0,04%	0,13	0,95%	0,04%

Série histórica: Anexo 3.3

3.2 Prazo Médio

O prazo médio da DPF diminuiu, passando de 3,72 anos, em janeiro, para 3,70 anos, em fevereiro.

O prazo médio da DPMFi reduziu-se de 3,55 anos, em janeiro, para 3,54 anos, em fevereiro.

Já o prazo médio da DPFe passou de 5,92 anos para 5,96 anos. Este acréscimo deveu-se, em grande parte, ao vencimento do Euro Bond 2010.

Gráfico 3.1 - Prazo Médio das Emissões da DPMFi em Ofertas Públicas x Prazo Médio do Estoque



TABELA 3.3 - PRAZO MÉDIO DA DPF

	Anos		
	Dez/09	Jan/10	Fev/10
DPF	3,53	3,72	3,70
DPMFi	3,37	3,55	3,54
LFT	2,68	2,64	2,60
LTN	0,86	1,06	1,04
NTN-B	6,01	5,93	6,06
NTN-C	7,55	7,72	7,64
NTN-D	-	-	-
NTN-F	2,07	2,56	2,57
TDA	4,17	4,15	4,13
Dívida Securitizada	6,42	6,44	6,42
Demais	7,89	7,98	7,93
DPFe	5,90	5,92	5,96
Dívida Mobiliária	6,32	6,38	6,46
Global USD	6,96	6,99	6,97
Euro	2,45	2,44	2,76
Global BRL	6,31	6,62	6,54
Reestruturada ¹	1,85	1,75	1,68
Dívida Contratual	4,22	4,18	4,13
Organismos Multilaterais	4,45	4,43	4,37
Credores Privados/ Ag.Gov.	2,99	2,97	2,93

¹ Títulos de renegociação anteriores ao Plano Brady que não possuem cláusula de recompra.

Série histórica: Anexo 3.7

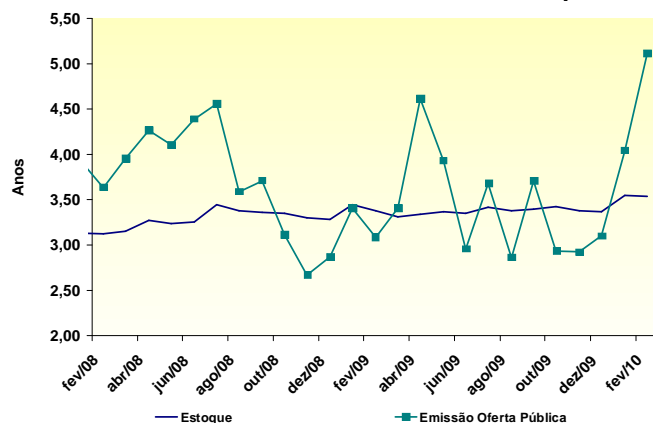
Indicadores PAF 2010
Prazo Médio (anos)

	Mínimo	Máximo
DPF	3,4	3,7

TABELA 3.4 - PRAZO MÉDIO DAS EMISSÕES DA DPMFi EM OFERTA PÚBLICA, POR INDEXADOR

	Anos		
Indexador	Dez/09	Jan/10	Fev/10
DPMFi	3,10	4,04	5,11
Prefixado	1,59	2,85	2,60
Índice de Preços	5,27	6,02	10,01
Selic	4,67	4,29	4,21

Série histórica: Anexo 3.9

POR TÍTULO

	Anos
Título	Fev/10
DPMFi	5,11
LTN	2,08
NTN-F	3,61
LFT	4,21
NTN-B	10,01

3.3 Vida Média

A vida média⁴ da DPF, a qual indica o prazo remanescente apenas do principal da dívida pública, aumentou, passando de 5,73 anos, em janeiro, para 5,75 anos, em fevereiro.

TABELA 3.5 - VIDA MÉDIA DA DPF			
	Anos		
	Dez/09	Jan/10	Fev/10
DPF	5,53	5,73	5,75
DPMFi	5,05	5,25	5,30
Prefixado	1,71	1,99	2,00
Índice de Preços	11,30	11,15	11,45
Selic	2,65	2,61	2,56
Câmbio	12,43	12,43	12,36
TR	13,55	13,50	13,46
Demais	-	-	-
DPFe	12,33	12,10	12,14
Dívida Mobiliária	13,18	12,94	13,02
Global USD	15,03	14,71	14,55
Euro	3,00	2,98	3,29
Global BRL	12,15	12,19	12,10
Reestruturada ¹	3,77	3,69	3,60
Dívida Contratual	9,01	8,94	8,88
Organismos Multilaterais	9,50	9,45	9,39
Credores Privados/ Ag.Gov.	6,44	6,38	6,32

¹ Títulos de renegociação anteriores ao Plano Brady que não possuem cláusula de recompra.
Série histórica: Anexo 3.10

⁴ Esta estatística oferece informações e critérios mais homogêneos de comparação com estatísticas de outros países.

4. Custo Médio da Dívida Pública Federal – DPF

O custo médio acumulado nos últimos doze meses da DPF diminuiu em 0,40 ponto percentual, passando de 9,80% a.a., em janeiro, para 9,40 % a.a., em fevereiro.

Já o custo médio acumulado em doze meses da DPMFi reduziu-se de 10,69% a.a., em janeiro, para 10,61% a.a., em fevereiro, devido principalmente a menor variação da Selic (0,86%, em fev/09, ante 0,59%, em fev/10).

Com relação à DPFe, este indicador registrou redução, passando de -6,03% a.a., em janeiro, para -10,99% a.a., em fevereiro, devido à desvalorização da moeda norte-americana frente ao real, de 3,40% em fevereiro de 2010, contra a valorização de 2,69% ocorrida em fevereiro de 2009.

TABELA 4.1 - CUSTO MÉDIO DA DPF						
	Custo Médio Mensal			Custo Médio Acumulado 12 Meses		
	Dez/09	Jan/10	Fev/10	Dez/09	Jan/10	Fev/10
DPF	9,72	20,11	10,52	9,42	9,80	9,40
DPMFi	10,31	13,18	12,86	10,69	10,69	10,61
LFT	8,66	8,66	8,66	9,96	9,54	9,25
LTN	11,23	11,19	10,94	11,72	11,56	11,45
NTN-B	12,17	18,11	19,82	12,34	12,56	12,78
NTN-C	6,58	18,83	29,33	7,82	8,94	9,93
NTN-D	-	-	-	-	-	-
NTN-F	12,66	12,66	12,51	12,64	12,57	12,55
TDA	4,97	4,36	4,35	5,10	4,88	4,82
Dívida Securitizada	5,71	5,84	6,92	5,93	5,78	5,79
Demais	3,80	62,96	(4,11)	(5,33)	(1,72)	(3,72)
DPFe	(0,72)	143,01	(28,87)	(13,01)	(6,03)	(10,99)
Dívida Mobiliária	(0,72)	143,01	(28,87)	(13,01)	(6,03)	(10,99)
Global USD	2,95	177,56	(32,73)	(18,28)	(11,29)	(16,59)
Euro	(35,81)	74,88	(48,55)	(15,53)	(4,41)	(10,97)
Global BRL	11,95	11,95	11,57	11,83	11,78	11,76
Reestruturada ¹	(0,31)	168,95	(34,81)	(21,01)	(14,21)	(19,30)
Dívida Contratual ²	N/D	N/D	N/D	N/D	N/D	N/D
Organismos Multilaterais	N/D	N/D	N/D	N/D	N/D	N/D
Credores Privados/ Ag.Gov.	N/D	N/D	N/D	N/D	N/D	N/D

¹ Títulos de renegociação anteriores ao Plano Brady que não possuem cláusula de recompra.

² O Tesouro Nacional está desenvolvendo metodologia de cálculo da Dívida Contratual Externa, em linha com a já existente para o cálculo do custo médio da DPMFi e da Dívida Mobiliária Externa.

Série histórica: Anexo 4.1

Gráfico 4.1 - Custo Médio Acumulado em 12 Meses da DPF, DPMFi, DPFe e Taxa Selic

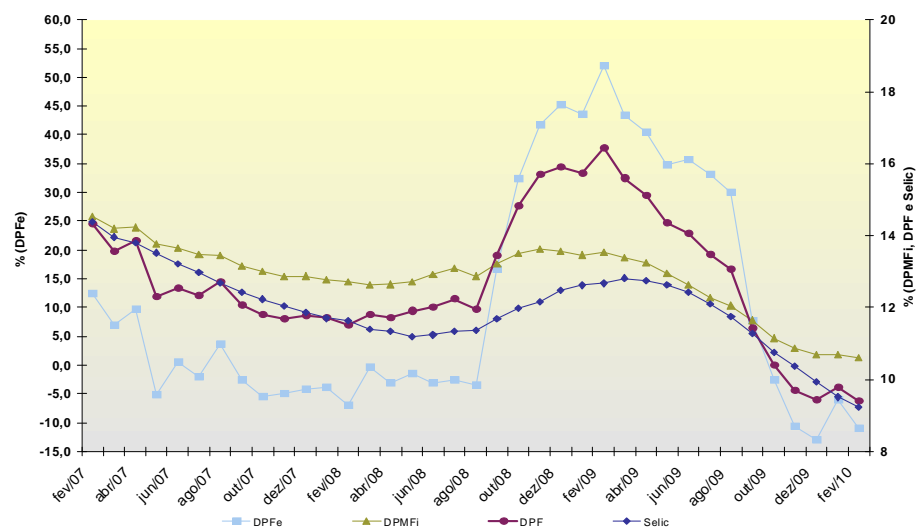

5. Mercado Secundário de Títulos Públicos Federais

O volume financeiro médio diário de títulos negociados no mercado secundário diminuiu de R\$ 14,30 bilhões, em janeiro, para R\$ 11,94 bilhões, em fevereiro. Os prefixados tiveram participação de 45,76%, em fevereiro, ante 54,23%, em janeiro. Em segundo lugar, subindo uma posição, ficaram os títulos atrelados aos índices de preços, cuja participação aumentou de 20,28%, em janeiro, para 28,02%, em fevereiro, a maior da série histórica. Por fim, os títulos indexados à Selic, mesmo perdendo uma posição, aumentaram sua participação, para 26,22%, em fevereiro, ante 25,49%, em janeiro.

TABELA 5.1 - VOLUME NEGOCIADO NO MERCADO SECUNDÁRIO, POR TÍTULO															
R\$ Bilhões															
Mês	LFT / LFT-A / LFT-B			LTN / NTN-F			NTN-B / NTN-C			Outros ¹			Total		
	Volume ²	% do Total Negociado ³	Variação ⁴	Volume ²	% do Total Negociado ³	Variação ⁴	Volume ²	% do Total Negociado ³	Variação ⁴	Volume ²	% do Total Negociado ³	Variação ⁴	Volume ²	% do Total Negociado ³	Variação ⁴
dez/06	4,38	27,40%	6,00%	9,68	60,60%	56,50%	1,90	11,90%	8,90%	0,00	0,03%	-79,65%	15,96	100,00%	32,10%
dez/07	4,39	29,89%	54,88%	8,67	59,01%	47,74%	1,62	11,04%	8,74%	0,01	0,06%	1073,13%	14,70	100,00%	44,10%
jan/08	3,28	30,02%	-25,28%	6,28	57,45%	-27,56%	1,37	12,50%	-15,74%	0,00	0,03%	-60,09%	10,93	100,00%	-25,60%
fev/08	3,04	27,71%	-7,36%	5,86	53,40%	-6,74%	2,07	18,88%	51,58%	0,00	0,00%	-87,64%	10,97	100,00%	0,34%
mar/08	3,68	26,25%	20,94%	8,65	61,77%	47,68%	1,68	11,97%	-19,07%	0,00	0,00%	-6,94%	14,01	100,00%	27,66%
abr/08	4,89	43,73%	32,97%	4,79	42,83%	-44,65%	1,50	13,44%	-10,37%	0,00	0,01%	98,02%	11,18	100,00%	-20,17%
mai/08	3,50	35,29%	-28,45%	4,38	44,19%	-8,54%	2,03	20,52%	35,35%	0,00	0,00%	-97,89%	9,91	100,00%	-11,35%
jun/08	3,79	32,08%	8,22%	6,41	54,29%	46,27%	1,61	13,63%	-20,93%	0,00	0,00%	-100,00%	11,80	100,00%	19,05%
jul/08	3,66	37,57%	-3,45%	3,45	35,47%	-46,13%	2,62	26,96%	63,07%	0,00	0,00%	0,00%	9,73	100,00%	-17,55%
ago/08	3,17	35,94%	-13,38%	3,89	44,19%	12,80%	1,75	19,87%	-33,25%	0,00	0,00%	-	8,81	100,00%	-9,45%
set/08	3,27	32,31%	3,18%	5,31	52,50%	36,36%	1,54	15,19%	-12,25%	0,00	0,00%	-17,90%	10,11	100,00%	14,77%
out/08	3,15	29,77%	-3,53%	5,67	53,53%	6,75%	1,77	16,69%	15,00%	0,00	0,00%	15,98%	10,58	100,00%	4,68%
nov/08	2,32	29,63%	-26,38%	4,68	59,81%	-17,35%	0,83	10,56%	-53,19%	0,00	0,00%	-0,61%	7,83	100,00%	-26,02%
dez/08	3,89	29,20%	67,50%	8,28	62,22%	76,78%	1,14	8,58%	38,06%	0,00	0,00%	37,30%	13,31	100,00%	69,94%
jan/09	2,60	25,89%	-33,03%	6,03	60,04%	-27,10%	1,41	14,06%	23,80%	0,00	0,00%	-48,17%	10,05	100,00%	-24,47%
fev/09	2,52	31,00%	-3,28%	3,89	47,94%	-35,51%	1,71	21,06%	20,98%	0,00	0,00%	-53,91%	8,12	100,00%	-19,22%
mar/09	2,55	23,99%	1,14%	6,62	62,43%	70,20%	1,44	13,58%	-15,72%	0,00	0,00%	-100,00%	10,61	100,00%	30,69%
abr/09	2,40	23,68%	-5,91%	6,12	60,50%	-7,60%	1,60	15,82%	11,09%	0,00	0,00%	-	10,12	100,00%	-4,66%
mai/09	2,86	26,71%	19,24%	5,98	55,92%	-2,31%	1,86	17,37%	16,06%	0,00	0,00%	-71,01%	10,69	100,00%	5,70%
jun/09	3,28	23,54%	14,82%	8,71	62,53%	45,66%	1,94	13,93%	4,44%	0,00	0,00%	-71,48%	13,93	100,00%	30,26%
jul/09	2,87	24,22%	-12,42%	7,29	61,46%	-16,32%	1,70	14,33%	-12,45%	0,00	0,00%	562,82%	11,86	100,00%	-14,86%
ago/09	3,76	30,61%	30,87%	7,09	57,70%	-2,78%	1,44	11,70%	-15,45%	0,00	0,00%	-48,68%	12,28	100,00%	3,55%
set/09	3,51	28,73%	-6,73%	6,96	57,07%	-1,71%	1,73	14,21%	20,71%	0,00	0,00%	-66,68%	12,20	100,00%	-0,62%
out/09	2,98	28,29%	-14,95%	5,87	55,71%	-15,68%	1,69	16,00%	-2,75%	0,00	0,00%	-96,66%	10,54	100,00%	-13,63%
nov/09	2,51	23,11%	-15,93%	6,94	63,96%	18,15%	1,40	12,93%	-16,81%	0,00	0,00%	4478,65%	10,85	100,00%	2,91%
dez/09	4,24	31,40%	69,15%	7,11	52,68%	2,55%	2,15	15,92%	53,34%	0,00	0,00%	-43,70%	13,51	100,00%	24,51%
jan/10	3,65	25,49%	-14,02%	7,76	54,23%	9,00%	2,90	20,28%	34,81%	0,00	0,00%	58,01%	14,30	100,00%	5,88%
fev/10	3,13	26,22%	-14,15%	5,46	45,76%	-29,56%	3,34	28,02%	15,35%	0,00	0,00%	-100,00%	11,94	100,00%	-16,53%

¹ Inclui títulos cambiais - NBCE e NTN-D;

² Média, no mês, do volume financeiro diário das operações definitivas. Não são consideradas: as operações em que os preços contratados situem-se fora do intervalo de +/- 25 % do preço de lastro do título; e as operações em que um dos contratantes seja o Banco Central ou o Tesouro Nacional.

³ Participação do volume negociado dos títulos em relação ao volume total negociado no mês;

⁴ Variação percentual do volume negociado dos títulos no mês em relação ao volume negociado no mês anterior.

Obs.1: Cálculos efetuados com base nos valores originais, antes de arredondamentos.

Obs.2: Nas operações de corretagem são computados somente os valores dos contratantes finais.

As LTN com vencimento em julho de 2012 subiram duas posições e ficaram com o maior volume financeiro negociado no mês, seguidas das LTN com vencimento em julho de 2011, que perderam a primeira posição. Em terceiro lugar ficaram as LTN com vencimento em janeiro de 2011, que também perdeu uma posição.

Em relação às NTN-F, o vencimento em janeiro de 2012 permaneceu em primeiro lugar. E a segunda posição continuou com o vencimento em janeiro de 2017, seguido pelos vencimentos em janeiro de 2014 e janeiro de 2021.

Entre as LFT, o papel com vencimento em setembro de 2013 continuou apresentando o maior volume financeiro. Em segundo lugar, subindo uma posição, ficou o vencimento em junho de 2010, seguido pelo vencimento em março de 2010, que perdeu a segunda posição.

Por fim, as NTN-B com vencimento em maio de 2011 novamente apresentaram o maior volume financeiro negociado, seguidas pelas NTN-B com vencimento em agosto de 2012, que subiram três posições. Vale ressaltar o vencimento de NTN-B ocorrido no mês no montante de R\$ 3,83 bilhões.

TABELA 5.2 - VENCIMENTOS MAIS NEGOCIADOS POR VOLUME FINANCEIRO NO MERCADO SECUNDÁRIO POR TIPO DE RENTABILIDADE - FEVEREIRO 2010

R\$ Milhões							
Prefixada - LTN				Prefixada - NTN-F			
Título	Vencimento	Volume Financeiro	Qtd. Operações	Título	Vencimento	Volume Financeiro	Qtd. Operações
LTN	1/7/2012	1.246,27	33,5	NTN-F	1/1/2012	591,27	33,6
LTN	1/7/2011	896,08	36,9	NTN-F	1/1/2017	463,83	62,9
LTN	1/1/2011	823,39	38,7	NTN-F	1/1/2014	373,07	21,6
LTN	1/4/2010	248,95	14,9	NTN-F	1/1/2021	167,95	13,7
LTN	1/10/2010	210,64	8,6	NTN-F	1/1/2013	143,01	9,9

Índice de Preços				Taxa Selic			
Título	Vencimento	Volume Financeiro	Qtd. Operações	Título	Vencimento	Volume Financeiro	Qtd. Operações
NTN-B	15/5/2011	1.083,81	117,9	LFT	7/9/2013	595,14	59,9
NTN-B	15/8/2012	452,24	48,1	LFT	7/6/2010	556,96	207,7
NTN-B	15/5/2013	350,66	26,7	LFT	17/3/2010	426,64	204,3
NTN-B	15/8/2010	330,89	19,3	LFT	7/9/2010	241,18	107,5
NTN-B	15/11/2011	290,91	25,5	LFT	7/3/2013	220,30	62,9

Obs. 1: Consideradas apenas as operações definitivas.
 Obs. 2: O volume financeiro e a quantidade de operações referem-se às médias diárias no mês.
 Obs. 3: Não são consideradas as operações em que os preços contratados situem-se fora do intervalo de +/- 25% do preço de lastro do título; e as operações em que um dos contratantes seja o Banco Central ou o Tesouro Nacional.
 Obs. 4: Nas operações de corretagem são computados somente os valores dos contratantes finais. (*) Principal.

Gráfico 5.1 – Volume Diário Negociado no Mercado Secundário de Títulos Públicos

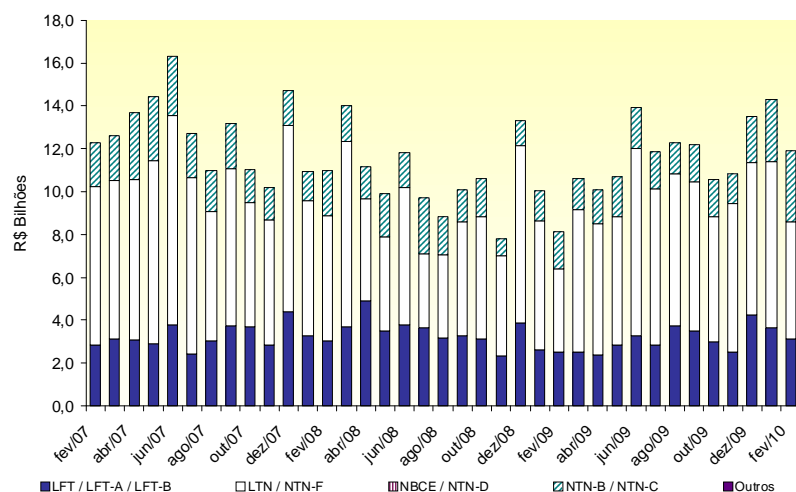

Gráfico 5.2 – Volume Diário de Títulos Públicos Negociados no Mercado Secundário como % dos Respective Estoques

