

Relatório Mensal da Dívida Pública Federal

Julho 2007

MINISTRO DA FAZENDA

Guido Mantega

SECRETÁRIO-EXECUTIVO

Nelson Machado

SECRETÁRIO DO TESOIRO NACIONAL

Arno Hugo Augustin Filho

CHEFE DE GABINETE

Márcio Leão Coelho

SECRETÁRIOS-ADJUNTOS

Líscio Fábio de Brasil Camargo

Paulo Fontoura Valle

Eduardo Coutinho Guerra

Marcus Pereira Aucélio

Tarcísio José Massote de Godoy

EQUIPE TÉCNICA**Secretário-Adjunto**

Paulo Fontoura Valle

Coordenador-Geral de Operações da Dívida Pública

Guilherme Binato Villela Pedras

Coordenador-Geral de Planejamento Estratégico da Dívida Pública

Otávio Ladeira de Medeiros

Coordenador-Geral de Controle da Dívida Pública

Antônio de Pádua Ferreira Passos

Informações:

Tel: (61) 3412-3188; Fax: (61) 3412-1565

Secretaria do Tesouro Nacional

Edifício Sede do Ministério da Fazenda, Esplanada dos Ministérios, Bloco P, 2º andar

70048-900 - Brasília – DF

Correio Eletrônico: stndivida@fazenda.gov.br

Home Page: <http://www.tesouro.fazenda.gov.br>

Relatório Mensal da Dívida Pública Federal é uma publicação da Secretaria do Tesouro Nacional. É permitida a sua reprodução total ou parcial, desde que mencionada a fonte.

ÍNDICE

1. Operações no Mercado Primário
 - 1.1 Dívida Pública Mobiliária Federal interna - DPMFi
 - 1.1.1 Emissões e Resgates da DPMFi
 - 1.1.2 Tesouro Direto
 - 1.1.3 Emissões Diretas e Cancelamentos
 - 1.2 Dívida Pública Federal externa - DPFe
2. Estoque da Dívida Pública Federal - DPF
 - 2.1 Evolução
 - 2.2 Composição
 - 2.3 Fatores de Variação
3. Perfil de Vencimentos da Dívida Pública Federal - DPF
 - 3.1 Composição dos Vencimentos
 - 3.2 Prazo Médio
 - 3.3 Vida Média
4. Custo Médio da Dívida Pública Federal - DPF
5. Mercado Secundário de Títulos Públicos Federais

TABELAS

- Tabela 1.1 - Emissões e Resgates da DPF em Poder do Público
- Tabela 1.2 - Emissões e Resgates da DPF em Poder do Público, por Indexador
- Tabela 1.3 - Emissões e Resgates de Títulos Públicos Federais da DPMFi
- Tabela 1.4 - Programa Tesouro Direto
- Tabela 1.5 - Emissões Diretas de Títulos da DPMFi
- Tabela 1.6 - Emissões e Resgates da DPFe
- Tabela 2.1 - Estoque da DPF em Poder do Público
- Tabela 2.2 - Composição da DPF em Poder do Público
- Tabela 2.3 - Fatores de Variação da DPF, em Poder do Público

Tabela 3.1 - Vencimentos da DPF em Poder do Público

Tabela 3.2 - Títulos Públicos Federais em Poder do Público a Vencer em 12 Meses, por Indexador

Tabela 3.3 - Prazo Médio da DPF

Tabela 3.4 - Prazo Médio das Emissões da DPMFi em Oferta Pública, por Indexador

Tabela 3.5 - Vida Média da DPF em Poder do Público

Tabela 4.1 - Custo Médio da DPF em Poder do Público

Tabela 5.1 - Volume Negociado no Mercado Secundário, por Título

Tabela 5.2 - Vencimentos mais Negociados por Volume Financeiro no Mercado Secundário por Tipo de Rentabilidade

GRÁFICOS

Gráfico 1.1 - Emissões e Resgates dos Principais Títulos da DPMFi

Gráfico 1.2 - Evolução das Vendas do Tesouro Direto

Gráfico 1.3 - Investidores Cadastrados no Tesouro Direto

Gráfico 1.4 - Emissões e Resgates da DPFe

Gráfico 2.1 - Composição da DPMFi por Indexador

Gráfico 2.2 - Composição da DPFe por Moeda

Gráfico 3.1 - Prazo Médio das Emissões da DPMFi em Ofertas Públicas x Prazo Médio do Estoque

Gráfico 4.1 - Custo Médio da DPF, DPMFi, DPFe e Taxa Selic - Acumulado 12 meses

Gráfico 5.1 - Volume Diário Negociado no Mercado Secundário de Títulos Públicos

Gráfico 5.2 - Volume Diário de Títulos Públicos Negociados no Mercado Secundário como % dos Respective Estoque

1. Operações no Mercado Primário

No mês de julho, as emissões da Dívida Pública Federal – DPF¹ corresponderam a R\$ 29,2 bilhões e os resgates alcançaram R\$ 76,0 bilhões, resultando em um resgate líquido de R\$ 46,7 bilhões, sendo R\$ 39,4 bilhões referentes ao resgate líquido da Dívida Pública Mobiliária Federal interna - DPMFi e R\$ 7,3 bilhões referente ao resgate líquido da Dívida Pública Federal externa - DPFe. Este resultado deveu-se, principalmente, ao volume de vencimentos de títulos da DPMFi, no montante de R\$ 58,3 bilhões.

TABELA 1.1 - EMISSÕES E RESGATES DA DPF EM PODER DO PÚBLICO - JULHO 2007						
R\$ Milhões						
	1ª Semana	2ª Semana	3ª Semana	4ª Semana	5ª Semana	Total
	2/Jul a 6/Jul	9/Jul a 13/Jul	16/Jul a 20/Jul	23/Jul a 27/Jul	30/Jul a 31/Jul	Jul/2007
EMISSÕES DPF	7.434,29	10.385,98	6.462,00	4.941,13	4,57	29.228,56
I - DPMFi	7.415,52	10.370,32	6.460,00	4.919,15	4,42	29.169,41
Oferta Pública	6.319,53	5.890,40	4.323,32	2.280,47	-	18.813,72
Emissão Direta com Financeiro ¹	54,96	-	-	-	-	54,96
Emissão Direta sem Financeiro ²	55,53	111,36	95,82	17,04	-	279,74
Trocas	953,33	4.353,87	2.030,62	2.613,54	-	9.951,37
Tesouro Direto	32,18	14,69	10,23	8,09	4,42	69,62
Transferência de Carteira ³	-	-	-	-	-	-
II - DPFe	18,76	15,66	2,00	22,58	0,14	59,15
Dívida Mobiliária	-	-	-	-	-	-
Dívida Contratual	18,76	15,66	2,00	22,58	0,14	59,15
RESGATES DPF	58.378,95	8.987,58	3.288,60	4.669,32	632,25	75.956,70
III - DPMFi	57.959,53	5.063,96	2.778,94	2.782,66	4,27	68.589,36
Vencimentos	56.927,33	632,85	706,23	28,84	4,27	58.299,53
Compras	0,55	60,86	20,09	131,00	-	212,49
Trocas ⁴	953,33	4.353,86	2.030,62	2.613,52	-	9.951,33
Tesouro Direto	78,27	6,31	6,31	9,31	-	100,20
Cancelamentos	0,05	10,08	15,69	-	-	25,82
IV - DPFe	419,42	3.923,63	509,65	1.886,66	627,98	7.367,34
Dívida Mobiliária	400,00	3.825,36	504,21	1.876,48	605,24	7.211,29
Dívida Contratual	19,42	98,27	5,44	10,18	-	156,05
EMISSÃO LÍQUIDA	(50.944,66)	1.398,40	3.173,40	272,40	(627,68)	(46.728,14)
DPMFi (I - III)	(50.544,01)	5.306,36	3.681,06	2.136,48	0,16	(39.419,95)
DPFe (II - IV)	(401)	(3.908)	(508)	(1.864)	(628)	(7.308,18)
IMPACTO NA LIQUIDEZ⁵	50.599,48	(5.205,08)	(3.600,93)	(2.119,45)	(0,16)	39.673,87

¹ Emissões diretas que envolvem o recebimento de recursos financeiros como contrapartida pela operação;

² Emissões diretas que não envolvem o recebimento de recursos financeiros como contrapartida pela operação;

³ Referente a operações de compra ou venda definitiva de títulos do Tesouro Nacional pelo Banco Central em mercado. Valores positivos significam que as vendas superaram as compras;

⁴ Referente a títulos recebidos em leilões de troca;

⁵ Refere-se ao impacto monetário oriundo das operações da DPMFi em mercado. Nesse sentido, não são considerados os títulos emitidos sem contrapartida financeira e os cancelados. Valores positivos significam aumento na liquidez.

Série histórica: Anexo 1.1

TABELA 1.2 - EMISSÕES E RESGATES DA DPF EM PODER DO PÚBLICO, POR INDEXADOR - JULHO 2007						
R\$ Bilhões						
	Emissões		Resgates		Emissão Líquida	% de Refinanciamento
		%		%		
DPMFi	29,17	100,00%	68,59	100,00%	(39,42)	42,53%
Prefixados	15,41	52,83%	58,77	85,68%	(43,36)	26,22%
Índice Preços	8,67	29,74%	6,28	9,16%	2,39	138,12%
Selic	4,82	16,53%	3,20	4,67%	1,62	150,45%
Câmbio	0,02	0,06%	0,12	0,18%	(0,11)	13,90%
TR	0,25	0,85%	0,21	0,31%	0,03	115,79%
Outros	-	0,00%	-	0,00%	-	-
DPFe	0,06	100,00%	7,37	100,00%	(7,31)	0,80%
Dólar	0,03	54,16%	6,19	84,02%	(6,16)	0,52%
Euro	0,03	43,80%	0,00	0,05%	0,02	709,81%
Real	0,00	2,03%	0,56	7,60%	(0,56)	0,21%
lenc	-	0,00%	0,01	0,11%	(0,01)	0,00%
Outros	-	0,00%	0,61	8,22%	(0,61)	0,00%

¹ Neste relatório, todas as estatísticas referem-se à DPF em poder do público.

Série histórica: Anexo 1.2

1.1 Dívida Pública Mobiliária Federal interna – DPMFI

1.1.1 Emissões e Resgates da DPMFI

As emissões de títulos da DPMFI alcançaram R\$ 29,2 bilhões: R\$ 15,4 bilhões (52,8%) em títulos com remuneração prefixada, R\$ 8,7 bilhões (29,7%) em títulos remunerados por índices de preços e R\$ 4,8 bilhões (16,4%) em títulos indexados à taxa Selic.

Nos leilões de NTN-B, foram emitidos R\$ 8,6 bilhões em títulos com vencimentos entre 2009 e 2045, dos quais R\$ 3,7 bilhões mediante pagamento em dinheiro (primeira etapa do leilão) e R\$ 4,9 bilhões em troca por títulos com prazos mais curtos (segunda etapa do leilão).

Nos leilões de troca de LTN foram emitidos R\$ 3,5 bilhões, sendo R\$ 2,8 bilhões com vencimento em abril de 2008 e R\$ 0,7 bilhão com vencimento em outubro de 2008. Nos leilões de troca de LFT foram emitidos R\$ 1,6 bilhão de títulos com vencimento em dezembro de 2010 e março de 2013 e aceitas LFT com vencimentos entre agosto de 2007 e dezembro de 2007.

Do total das emissões, R\$ 18,8 bilhões foram emitidos nos leilões de venda e R\$ 10,0 bilhões nos leilões de troca, além de 0,4 bilhão relativo às emissões diretas e títulos do tesouro direto.

TABELA 1.3 - EMISSÕES E RESGATES DE TÍTULOS PÚBLICOS FEDERAIS DA DPMFI - JULHO 2007

	R\$ Milhões					
	1ª Semana 2/Jul a 6/Jul	2ª Semana 9/Jul a 13/Jul	3ª Semana 16/Jul a 20/Jul	4ª Semana 23/Jul a 27/Jul	5ª Semana 30/Jul a 31/Jul	TOTAL
I - EMISSÃO	7.415,52	10.370,32	6.460,00	4.919,15	4,42	29.169,41
Vendas	6.319,53	5.890,40	4.323,32	2.280,47	-	18.813,72
LFT	3.232,39	-	-	-	-	3.232,39
LTN	1.480,71	2.510,72	1.963,59	-	-	5.955,02
NTN-B	-	1.450,56	-	2.280,47	-	3.731,03
NTN-F	1.606,43	1.929,13	2.359,72	-	-	5.895,28
Trocas	953,33	4.353,87	2.030,62	2.613,54	-	9.951,37
LFT	-	-	1.579,34	-	-	1.579,34
LTN	953,33	1.061,70	451,29	1.052,74	-	3.519,06
NTN-B	-	3.292,17	-	1.560,80	-	4.852,97
Tesouro Direto	32,18	14,69	10,23	8,09	4,42	69,62
LFT	2,63	2,35	1,68	1,68	0,35	8,69
LTN	19,73	4,83	3,61	2,64	1,68	32,49
NTN-B	6,11	6,14	3,47	2,52	1,60	19,83
NTN-C	-	-	-	-	-	-
NTN-F	3,71	1,37	1,48	1,25	0,79	8,60
Emissão Direta com Financeiro¹	54,96	-	-	-	-	54,96
Emissão Direta sem Financeiro²	55,53	111,36	95,82	17,04	-	279,74
II - RESGATE	57.959,53	5.063,96	2.778,94	2.782,66	4,27	68.589,36
Vencimentos	56.927,33	632,85	706,23	28,84	4,27	58.299,53
LFT	-	626,17	472,21	-	-	1.098,38
LTN	49.463,63	-	-	-	-	49.463,63
NTN-C	1.530,05	-	-	-	-	1.530,05
NTN-F	5.707,31	-	-	-	-	5.707,31
NTN-D	-	-	66,33	-	-	66,33
Outros	226,34	7	167,69	29	4	433,83
Compras	0,55	60,86	20,09	131,00	-	212,49
LTN	-	-	-	-	-	-
NTN-B	-	-	-	131,00	-	131,00
Outros	0,55	60,86	20,09	-	-	81,49
Trocas	953,33	4.353,86	2.030,62	2.613,52	-	9.951,33
LFT	-	107,06	1.579,33	296,20	-	1.982,59
LTN	953,33	1.061,70	451,28	1.052,74	-	3.519,05
NTN-B	-	3.148,25	-	1.009,47	-	4.157,72
NTN-C	-	36,86	-	255,11	-	291,97
Outros	-	-	-	-	-	-
Tesouro Direto³	78,27	6,31	6,31	9,31	-	100,20
LFT	1,94	1,52	1,68	2,36	-	7,50
LTN	61,45	1,16	1,33	1,95	-	65,90
NTN-B	2,92	1,60	2,19	2,96	-	9,67
NTN-C	2,48	0,61	0,19	0,42	-	3,70
NTN-F	9,48	1,42	0,91	1,62	-	13,43
Cancelamentos	0,05	10,08	15,69	-	-	25,82
III - IMPACTO TOTAL NA LIQUIDEZ⁴	50.599,48	(5.205,08)	(3.600,93)	(2.119,45)	(0,16)	39.673,87

¹ Emissões diretas que envolvem o recebimento de recursos financeiros como contrapartida pela operação;

² Emissões diretas que não envolvem o recebimento de recursos financeiros como contrapartida pela operação;

³ Refere-se aos vencimentos e compras de títulos no âmbito do Programa Tesouro Direto;

⁴ Refere-se ao impacto monetário oriundo das operações da DPMFI em mercado. Nesse sentido, não são considerados os títulos emitidos sem contrapartida financeira e os cancelados. Valores positivos significam aumento na liquidez.

Série histórica: Anexo 1.3

O total de resgates de títulos da DPMFi, em julho, foi de R\$ 68,6 bilhões, sendo R\$ 58,3 bilhões referentes aos vencimentos do mês e R\$ 10,2 bilhões resultantes de operações de compra e troca, além de R\$ 126,0 milhões relativos aos resgates do tesouro direto e cancelamentos.

Gráfico 1.1 – Emissões e Resgates dos Principais Títulos da DPMFi – Julho de 2007

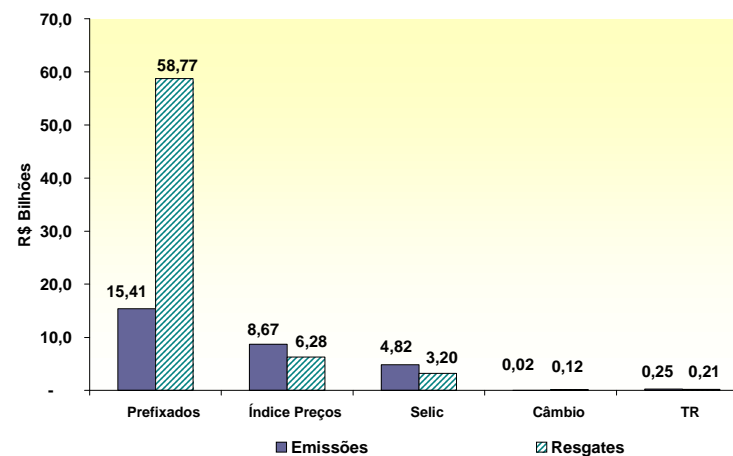

1.1.2 Tesouro Direto

As emissões do Programa Tesouro Direto realizadas no mês de julho atingiram o montante de R\$ 69,6 milhões. Os títulos mais demandados pelos investidores foram os prefixados, representando 59,02% do montante vendido, sendo que a LTN apresentou participação de 46,67% e a NTN-F de 12,35%. A participação das NTN-B foi de 28,49% e a da LFT foi de 12,49%.

Com relação ao número de novos investidores cadastrados em julho, este foi superior ao de julho de 2006 em 25,07%, alcançando 2.519 novos cadastros. O número de investidores cadastrados desde o início do programa atingiu 90.321 (aumento de 41,20% em 12 meses).

TABELA 1.4 - PROGRAMA TESOURO DIRETO - JULHO 2007

R\$ Milhões						
Título	Emissões		Resgates		Estoque	
LTN	32,49	46,67%	65,90	65,77%	380,64	29,60%
LFT	8,69	12,49%	7,50	7,49%	283,00	22,01%
NTN-B	12,30	17,67%	4,63	4,63%	227,68	17,71%
NTN-B Principal	7,53	10,82%	5,03	5,02%	127,64	9,93%
NTN-C	-	0,00%	3,70	3,69%	114,14	8,88%
NTN-F	8,60	12,35%	13,43	13,40%	152,73	11,88%
TOTAL	69,62	100,00%	100,19	100,00%	1.285,83	100,00%

Série histórica: Anexo 1.5

Gráfico 1.2 – Evolução das Vendas do Tesouro Direto



Gráfico 1.3 – Investidores Cadastrados no Tesouro Direto



1.1.3 Emissões Diretas e Cancelamentos

As emissões diretas de títulos da DPMFI foram de R\$ 334,7 milhões, destacando-se os volumes de R\$ 166,9 milhões em títulos da dívida securitizada (CVS) e de R\$ 80,0 milhões em TDA. Os cancelamentos totalizaram R\$ 25,8 milhões de CFT-B, NTN-P, NTN-M e NTN-I.

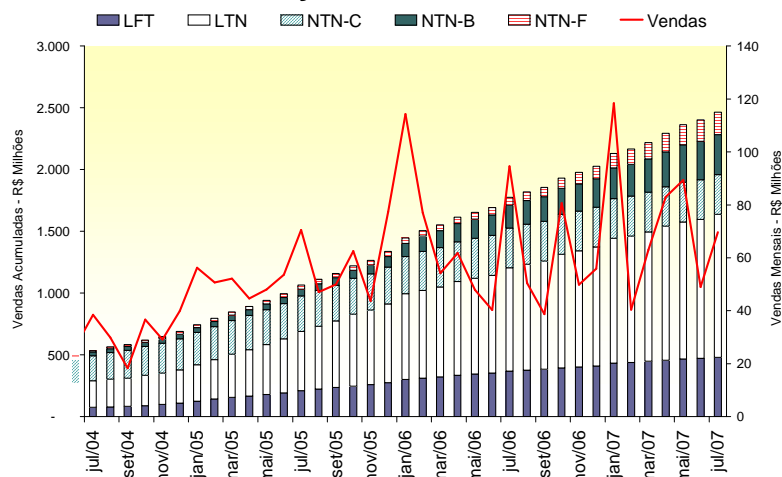
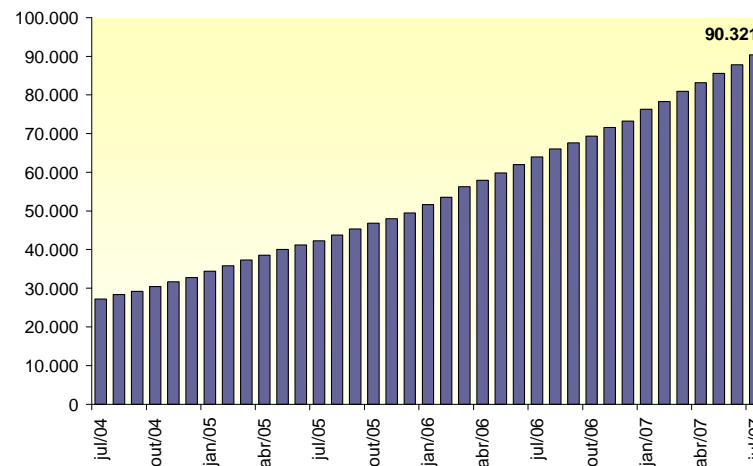
TABELA 1.5 - EMISSÕES DIRETAS DE TÍTULOS DA DPMFI - JULHO 2007						
EMISSÕES						
Títulos	Data da Operação	Data de Vencimento	Quantidade	Valor Financeiro (R\$ Milhões)	Finalidade	Autorização Legal
CVSA970101	2/7/2007	1/1/2027	64	0,03	Novação de Dívida com a Fundação Habitacional do Exército-FHE-Juros decorridos	Lei 10.150, de 21/12/00
CVSA970101	2/7/2007	1/1/2027	9.314	3,67	Novação de Dívida com o Banco de Brasília S.A-BRB-Juros decorridos	Lei 10.150, de 21/12/00
CVSB970101	2/7/2007	1/1/2027	64.077	9,88	Novação de Dívida com o Fundo de Garantia do Tempo de Serviço-FGTS-Juros decorridos	Lei 10.150, de 21/12/00
CVSB970101	2/7/2007	1/1/2027	6.865	1,06	Novação de Dívida com a Fundação Habitacional do Exército-FHE-Juros decorridos	Lei 10.150, de 21/12/00
CVSB970101	2/7/2007	1/1/2027	3.254	0,50	Novação de Dívida com o Banco de Brasília S.A-BRB-Juros decorridos	Lei 10.150, de 21/12/00
CVSB970101	2/7/2007	1/1/2027	261.269	40,29	Novação de Dívida com o Fundo de Garantia do Tempo de Serviço-FGTS-Juros decorridos	Lei 10.150, de 21/12/00
CVSC970101	2/7/2007	1/1/2027	218	0,09	Novação de Dívida com o Banco de Brasília S.A-BRB-Juros decorridos	Lei 10.150, de 21/12/00
CVSD970101	2/7/2007	1/1/2027	43	0,01	Novação de Dívida com a Fundação Habitacional do Exército-FHE-Juros decorridos	Lei 10.150, de 21/12/00
CVSD970101	2/7/2007	1/1/2027	59	0,01	Novação de Dívida com o Banco de Brasília S.A-BRB-Juros decorridos	Lei 10.150, de 21/12/00
CFT-E1	4/7/2007	1/1/2036	28.613.423	54,96	FIES - Fundo de Financiamento ao Estudante o Ensino Superior	Lei 10.260, de 12/07/01
CVSA970101	12/7/2007	1/1/2027	20	0,05	Novação de Dívida com o Banco do Estado do Rio Grande do Sul-BANRISUL	Lei 10.150, de 21/12/00
CVSB970101	12/7/2007	1/1/2027	57.366	110,91	Novação de Dívida com o Banco do Estado do Rio Grande do Sul-BANRISUL	Lei 10.150, de 21/12/00
CVSC970101	12/7/2007	1/1/2027	13	0,03	Novação de Dívida com o Banco do Estado do Rio Grande do Sul-BANRISUL	Lei 10.150, de 21/12/00
CVSD970101	12/7/2007	1/1/2027	191	0,37	Novação de Dívida com o Banco do Estado do Rio Grande do Sul-BANRISUL	Lei 10.150, de 21/12/00
NTN-B	18/7/2007	15/8/2012	9.514	15,81	Permuta por NTN-I e NTN-M com o Dresdner Bank Lateinamerika AG	Lei 10.179, de 06/02/01
TDA	20/7/2007	1/8/2007	477	0,04	Solicitação do INCRA (Indenização de desapropriação para reforma agrária)-Decisão judicial	MP 2.183-56, de 24/08/01
TDA	20/7/2007	1/6/2012	30.173	2,70	Solicitação do INCRA (Indenização de desapropriação para reforma agrária)	MP 2.183-56, de 24/08/01
TDA	20/7/2007	1/6/2012	357.871	31,98	Solicitação do INCRA (Indenização de desapropriação para reforma agrária)	MP 2.183-56, de 24/08/01
TDA	20/7/2007	1/6/2017	11.393	1,02	Solicitação do INCRA (Indenização de desapropriação para reforma agrária)	MP 2.183-56, de 24/08/01
TDA	20/7/2007	1/6/2022	4.209	0,38	Solicitação do INCRA (Indenização de desapropriação para reforma agrária)	MP 2.183-56, de 24/08/01
TDA	20/7/2007	1/6/2022	305.109	27,27	Solicitação do INCRA (Indenização de desapropriação para reforma agrária)	MP 2.183-56, de 24/08/01
TDA	20/7/2007	1/6/2025	3.512	0,31	Solicitação do INCRA (Indenização de desapropriação para reforma agrária)	MP 2.183-56, de 24/08/01
TDA	20/7/2007	1/6/2025	182.586	16,32	Solicitação do INCRA (Indenização de desapropriação para reforma agrária)	MP 2.183-56, de 24/08/01
NTN-I	23/7/2007	15/4/2022	9.378.686	17,04	PROEX - Programa de Financiamento às Exportações	Lei 10.184, de 12/02/01
SUBTOTAL				334,70		
CANCELAMENTOS						
Títulos	Data da Operação	Data de Vencimento	Quantidade	Valor Financeiro (R\$ Milhões)	Finalidade	Autorização Legal
CFT-B	4/7/2007	1/1/2036	46.712	0,05	Cancelamento caução-FUNAD-Port.414, 04/07/07	Decreto 3.859, de 04/07/01
NTN-P	13/7/2007	diversas	6.882.511	10,08	Pagamento dívidas do BNDES-Port.468, 13/07/07	Decreto 3.859, de 04/07/01
NTN-M	18/7/2007	diversas	9.098.356	15,67	Permuta direta por NTN-B-Port.475, 18/07/07	Lei 10.179, de 06/02/01
NTN-I	18/7/2007	diversas	11.888	0,02	Permuta direta por NTN-B-Port.475, 18/07/07	Lei 10.179, de 06/02/01
SUBTOTAL				25,82		
EMIÇÃO LÍQUIDA				308,88		

1.2 Dívida Pública Federal externa - DPFe

A DPFe registrou resgate líquido de R\$ 7,3 bilhões. O serviço da DPFe totalizou R\$ 7,4 bilhões, sendo R\$ 2,7 bilhões referentes ao pagamento de juros, ágio e encargos e R\$ 4,6 bilhões referentes ao pagamento de principal.

Dentre os fatores que contribuíram para este resultado destacam-se: o cancelamento dos títulos recomprados no terceiro bimestre, por meio do Programa de Resgate Antecipado da Dívida Externa (*Buyback*), totalizando, entre principal, juros, ágio e encargos, R\$ 3,1 bilhões; os vencimentos dos bônus Global 2007 e Eurolibra 2007; e o pagamento de cupons de juros de diversos títulos. Vale destacar ainda que não houve emissão de títulos no mercado externo no mês de julho.

TABELA 1.6 - EMISSÕES E RESGATES DA DPFe - JULHO 2007			
R\$ Milhões			
	Principal	Juros, Ágio e Encargos	Total
EMISSÃO	59,15	-	59,15
Dívida Mobiliária	-	-	-
Bônus de Captação	-	-	-
Dívida Contratual	59,15	-	59,15
Organismos Multilaterais	59,01	-	59,01
Credores Privados/Ag. Gov.	0,14	-	0,14
RESGATE	4.645,35	2.721,99	7.367,34
Dívida Mobiliária	4.561,01	2.650,27	7.211,29
Bônus de Renegociação	-	-	-
Bônus de Captação	2.326,76	1.830,41	4.157,18
Resgate Antecipado (<i>Buyback</i>)	2.234,25	819,86	3.054,11
Dívida Contratual	84,34	71,71	156,05
Organismos Multilaterais	65,29	68,07	133,36
Bancos Privados / Ag.Gov.	19,05	3,64	22,69
EMISSÃO LÍQUIDA	(4.586,20)	(2.721,99)	(7.308,18)

Série histórica: Anexo 1.6

**Gráfico 1.4 – Emissões e Resgates da DPFe
Julho 2007**

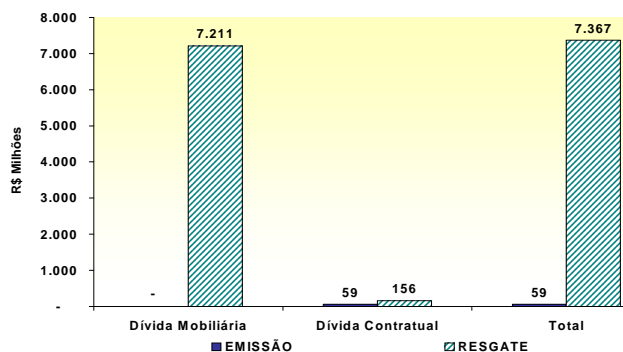

2. Estoque da Dívida Pública Federal - DPF

2.1. Evolução

O estoque da DPF em poder do público reduziu-se em 2,7%, passando de R\$ 1.325,3 bilhões, em junho, para R\$ 1.289,4 bilhões, em julho.

O estoque da DPMFi apresentou redução de 2,3%, ao passar de R\$ 1.198,9 bilhões, em junho, para R\$ 1.171,1 bilhões, em julho, em virtude do resgate líquido de R\$ 39,4 bilhões.

O estoque da DPFe apresentou redução de 6,5% em relação a junho, encerrando o mês de julho em R\$ 118,3 bilhões (US\$ 63,0 bilhões), sendo R\$ 92,4 bilhões referentes à dívida mobiliária e R\$ 25,9 bilhões à dívida contratual.

TABELA 2.1 - ESTOQUE DA DPF EM PODER DO PÚBLICO					
R\$ Bilhões					
	Dez/06	Jun/07	Jul/07		
DPF	1.236,95	1.325,34	1.289,39		100,00%
DPMFi	1.093,50	1.198,90	1.171,12	100,00%	90,83%
LFT	412,03	406,97	412,63	35,23%	32,00%
LTN	346,98	349,89	309,81	26,45%	24,03%
NTN-B	167,23	209,64	216,17	18,46%	16,77%
NTN-C	65,65	63,26	62,13	5,30%	4,82%
NTN-D	1,31	1,19	1,10	0,09%	0,09%
NTN-F	48,05	114,16	115,52	9,86%	8,96%
Dívida Securitizada ¹	19,10	21,50	21,69	1,85%	1,68%
TDA	4,21	4,47	4,51	0,38%	0,35%
Outros	28,93	27,82	27,56	2,35%	2,14%
DPFe ²	143,45	126,44	118,28	100,00%	9,17%
Dívida Mobiliária	112,91	100,08	92,39	78,11%	7,17%
Global US\$	88,12	75,29	68,76	58,13%	5,33%
Global BRL	6,72	10,73	10,27	8,68%	0,80%
Euro	15,86	13,07	12,97	10,97%	1,01%
BIB ³	0,47	0,39	0,39	0,33%	0,03%
Outros	1,74	0,59	-	0,00%	0,00%
Dívida Contratual	30,54	26,36	25,89	21,89%	2,01%
Organismos Multilaterais	24,68	21,89	21,50	18,18%	1,67%
Bancos/Agências	5,87	4,47	4,39	3,71%	0,34%

¹ Inclui dívida agrícola;

² Valores da DPFe convertidos de todas as moedas para US\$ e, posteriormente, de US\$ para R\$ com a cotação do último dia do mês;

³ Ressalta-se que ainda estão em circulação os BIBs, títulos de renegociação anterior ao Plano Brady, que não possuem cláusula de recompra e cujo estoque representa aproximadamente 0,3% do estoque total da DPFe.

Obs.: A partir de outubro de 2006, o estoque da DPFe incorpora os juros nominais por competência.

Série histórica: Anexo 2.1

Indicadores PAF 2007		
Estoque em mercado (R\$ bilhões)		
	Mínimo	Máximo
DPF	1 370	1 450
DPMFi	1 230	1 300

2.2 Composição

Em relação à composição da DPF em poder do público, houve ligeiro aumento na participação da DPMFi, passando de 90,46%, em junho, para 90,83%, em julho. Já a DPFe teve sua participação reduzida de 9,54% para 9,17%, fato decorrente da maior redução do estoque da DPFe (6,5%) em relação a redução do estoque da DPMFi (2,3%).

A parcela dos títulos com remuneração prefixada na DPMFi reduziu de 38,71%, em junho, para 36,32%, em julho, devido ao resgate líquido de R\$ 43,4 bilhões desses papéis. Os indexados à taxa Selic aumentaram de 34,06%, em junho, para 35,35%, em julho, decorrente da emissão líquida de R\$ 1,6 bilhão. A participação dos títulos remunerados por índices de preços aumentou de 23,88% para 24,91% em virtude da emissão líquida de R\$ 2,4 bilhões.

Com a apreciação da moeda nacional frente ao dólar, a participação dos títulos e contratos da DPFe atrelados à moeda norte-americana caiu de 78,16%, em junho, para 77,58%, em julho. Em contrapartida, a participação dos títulos e contratos da DPFe denominados em real passou de 8,59%, em junho, para 8,79%, em julho.

TABELA 2.2 - COMPOSIÇÃO DA DPF EM PODER DO PÚBLICO									
R\$ Bilhões									
	Dez-06			Jun-07			Jul-07		
DPF	1.236,95		100,00%	1.325,34		100,00%	1.289,39		100,00%
DPMFi	1.093,50	100,00%	88,40%	1.198,90	100,00%	90,46%	1.171,12	100,00%	90,83%
Prefixados	395,04	36,13%	31,94%	464,06	38,71%	35,01%	425,33	36,32%	32,99%
Índice Preços	246,43	22,54%	19,92%	286,31	23,88%	21,60%	291,73	24,91%	22,62%
Selic	413,66	37,83%	33,44%	408,35	34,06%	30,81%	414,02	35,35%	32,11%
Câmbio	14,17	1,30%	1,15%	12,75	1,06%	0,96%	12,37	1,06%	0,96%
TR	24,19	2,21%	1,96%	27,44	2,29%	2,07%	27,66	2,36%	2,15%
Outros	-	0,00%	0,00%	-	0,00%	0,00%	-	0,00%	0,00%
DPFe	143,45	100,00%	11,60%	126,44	100,00%	9,54%	118,28	100,00%	9,17%
Dólar	119,13	83,04%	9,63%	98,82	78,16%	7,46%	91,76	77,58%	7,12%
Euro	15,86	11,06%	1,28%	15,00	11,86%	1,13%	14,94	12,63%	1,16%
Real	6,72	4,68%	0,54%	10,86	8,59%	0,82%	10,40	8,79%	0,81%
Outros	1,74	1,21%	0,14%	1,76	1,39%	0,13%	1,18	0,99%	0,09%

Obs: A partir de outubro de 2006, o estoque da DPFe incorpora os juros nominais por competência.

Série histórica da DPMFi: Anexo 2.2

Série histórica da DPFe: Anexo 2.3

Indicadores PAF 2007		
Participação no Estoque da DPF		
	Mínimo	Máximo
Prefixado	33	39
Índice Preços	20	24
Selic	26	32
Câmbio	10	12
TR e Outros	1	3

Indicadores PAF 2007		
Participação no Estoque da DPMFi		
	Mínimo	Máximo
Prefixado	37	43
Índice Preços	23	27
Selic	29	36
Câmbio	1	2
TR e Outros	2	4

Gráfico 2.1 - Composição da DPMFi por Indexador
Julho de 2007



Gráfico 2.2 - Composição da DPFe por Moeda
Julho de 2007



2.3 Fatores de Variação

A Dívida Pública Federal - DPF em poder do público reduziu-se 2,7%, ao passar de R\$ 1.325,3 bilhões, em junho, para R\$ 1.289,4 bilhões, em julho, correspondendo a uma redução, em termos nominais, de R\$ 35,9 bilhões. Essa variação deveu-se principalmente ao resgate líquido de R\$ 46,0 bilhões.

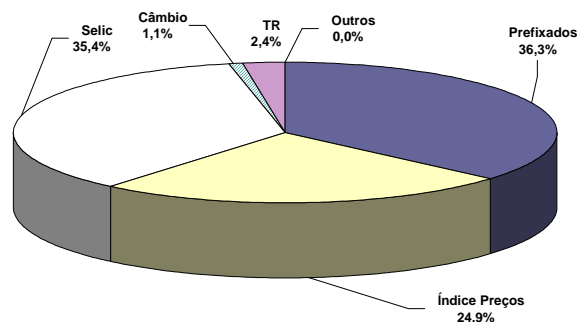
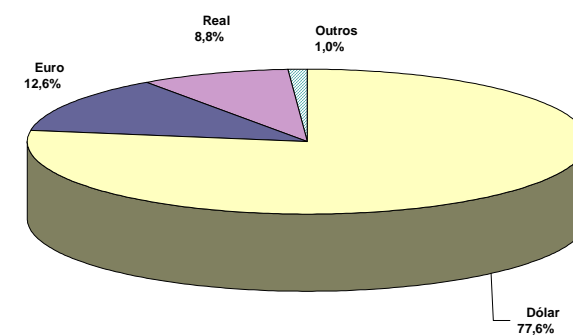
TABELA 2.3 - FATORES DE VARIAÇÃO DA DPF, EM PODER DO PÚBLICO - JULHO 2007		
INDICADORES	R\$ Milhões	% do estoque em 30/Jun
Estoque em 30/jun/07	1.325.343	
DPMFi	1.198.904	90,46%
DPFe	126.439	9,54%
Estoque em 31/jul/07	1.289.395	
DPMFi	1.171.118	90,83%
DPFe	118.277	9,17%
Variação Nominal	(35.948)	-2,71%
DPMFi	(27.785)	-2,10%
DPFe	(8.162)	-0,62%
I - Gestão da Dívida - TN (I.1 + I.2)	(35.948)	-2,71%
I.1 - Emissão/Resgate Líquido	(45.971)	-3,47%
I.1.1 - Emissões	19.251	1,45%
- Emissões Oferta Pública (DPMFi) ¹	18.883	1,42%
- Emissões Diretas (DPMFi) ²	309	0,02%
- Emissões (DPFe) ³	59	0,00%
I.1.2 - Resgates	(65.222)	-4,92%
- Pagamentos Correntes (DPMFi) ⁴	(58.612)	-4,42%
- Pagamentos Correntes (DPFe) ⁵	(4.313)	-0,33%
- Resgates Antecipados (DPFe)	(2.297)	-0,17%
- Programa de Resgates Antecipados de Títulos ⁶	(2.297)	-0,17%
I.2 - Juros Apropriados	10.023	0,76%
- Juros Apropriados da DPMFi ⁷	11.635	0,88%
- Juros Apropriados da DPFe ⁸	(1.611)	-0,12%
II - Operações do Banco Central	-	0,00%
II.1 - Venda Líquida de Títulos ao Mercado⁹	-	0,00%
Total dos Fatores (I + II)	(35.948)	-2,71%

¹ - Emissões de títulos da DPMFi que ocorrem por meio de leilões ou por meio do Programa Tesouro Direto. Não incluem as operações de troca/permuta de títulos.

² - Referem-se às emissões líquidas sem contrapartida financeira, para atender aos Programas de Reforma Agrária (TDA), PROEX, FIES, PND, PESA E FUNAD e às emissões para fins específicos autorizados em lei. Inclui também a dívida securitizada.

³ - Corresponde aos Bônus de Captação e aos Desembolsos/Novos Contratos da DPFe.

⁴ - Pagamentos de amortizações e juros da DPMFi de responsabilidade do Tesouro Nacional em mercado.

⁵ - Pagamentos de principal e juros da Dívida Mobiliária, Organismos Multilaterais e Bancos Privados/Ag. Gov. da DPFe. Não consideram ágio e encargos.

⁶ - Pagamento de principal e juros do Programa de resgate antecipado da Dívida Mobiliária Federal Externa (Buyback). Não consideram ágio e encargos.

⁷ - Contempla a Atualização Monetária do Principal e a Apropriação de Juros Reais da DPMFi.

⁸ - Demonstra a valorização/desvalorização do dólar e das demais moedas subjacentes à DPFe em relação à moeda nacional e a apropriação de juros.

⁹ - É a diferença entre os valores de estoque dos títulos do Tesouro Nacional, em mercado, permutados pelo BACEN na atuação deste Agente Monetário.

Observações:

I - A Dívida Pública Federal em mercado compreende as dívidas contratuais e mobiliárias, internas e externas, de responsabilidade do Tesouro Nacional em poder do público.

II - O estoque da DPMFi é apresentado pelo critério da TIR, trazendo o estoque a valor presente.

III - O estoque da Dívida Pública Federal externa é apurado com base no estoque (principal + juros acruados por competência) na moeda de origem, convertido para o Real.

3. Perfil de Vencimentos da Dívida Pública Federal - DPF

3.1 Composição dos Vencimentos

Em comparação ao mês anterior, os vencimentos da DPF nos próximos 12 meses apresentaram ligeiro aumento, representando 31,28% do seu estoque, ou R\$ 403,3 bilhões, diante de 30,41% no mês de junho. O volume de títulos em poder do público da DPMFi a vencer em até 12 meses aumentou de 32,81%, em junho, para 33,72% do seu estoque, em julho. Os títulos prefixados corresponderam a 58,13% deste montante, seguidos pelos títulos indexados à taxa Selic, os quais apresentaram participação de 32,32% do total da DPMFi a vencer em 12 meses.

O aumento de 0,91 ponto percentual da participação da dívida vincenda em 12 meses no total da DPMFi foi decorrente da entrada do estoque com vencimento em julho/08 na apuração do percentual vincendo, tendo este estoque um montante superior aos resgates realizados no mês de julho/07, bem como da emissão de R\$ 3,3 bilhões de LTN com vencimento em abril de 2008.

Em relação à DPFe, verifica-se que o percentual vincendo em 12 meses diminuiu para 7,06% do seu estoque, sendo os títulos denominados em dólar responsáveis por 69,74% desse montante. Destaca-se que o percentual vincendo acima de 5 anos representa 67,68% do estoque da DPFe.

TABELA 3.1 - VENCIMENTOS DA DPF EM PODER DO PÚBLICO

Vencimentos	R\$ Bilhões											
	DPMFi				DPFe				Total			
	Jun/07		Jul/07		Jun/07		Jul/07		Jun/07		Jul/07	
Até 12 meses	393,33	32,81%	394,92	33,72%	9,67	7,65%	8,36	7,06%	403,00	30,41%	403,27	31,28%
De 1 a 2 anos	266,05	22,19%	246,52	21,05%	6,04	4,78%	6,39	5,41%	272,08	20,53%	252,91	19,61%
De 2 a 3 anos	213,52	17,81%	204,13	17,43%	7,85	6,21%	7,85	6,64%	221,37	16,70%	211,98	16,44%
De 3 a 4 anos	119,22	9,94%	111,73	9,54%	7,92	6,27%	7,84	6,63%	127,15	9,59%	119,56	9,27%
De 4 a 5 anos	67,08	5,59%	66,71	5,70%	8,04	6,36%	7,78	6,58%	75,12	5,67%	74,49	5,78%
Acima de 5 anos	139,70	11,65%	147,12	12,56%	86,91	68,74%	80,05	67,68%	226,62	17,10%	227,17	17,62%
TOTAL	1.198,90	100,00%	1.171,12	100,00%	126,44	100,00%	118,28	100,00%	1.325,34	100,00%	1.289,39	100,00%

Série histórica: Anexo 3.1

Série histórica da DPMFi: Anexo 3.2

Indicadores PAF 2007		
% vincendo em 12 meses		
	Mínimo	Máximo
DPF	27	31
DPMFi	23	33

TABELA 3.2 - TÍTULOS PÚBLICOS FEDERAIS EM PODER DO PÚBLICO A VENCER EM 12 MESES, POR INDEXADOR

	R\$ Bilhões								
	Dez/06			Jun/07			Jul/07		
DPF	400,95		100,00%	403,00		100,00%	403,27		100,00%
DPMFi	390,04	100,00%	97,28%	393,33	100,00%	97,60%	394,92	100,00%	97,93%
Prefixados	208,97	53,58%	52,12%	227,29	57,79%	56,40%	229,58	58,13%	56,93%
Índice de Preços	25,62	6,57%	6,39%	31,12	7,91%	7,72%	31,27	7,92%	7,75%
Selic	150,14	38,49%	37,45%	129,42	32,90%	32,11%	127,63	32,32%	31,65%
Câmbio	1,41	0,36%	0,35%	1,30	0,33%	0,32%	2,23	0,56%	0,55%
TR	3,90	1,00%	0,97%	4,20	1,07%	1,04%	4,21	1,07%	1,04%
Outros	-	-	-	-	-	-	-	0,00%	0,00%
DPFe	10,91	100,00%	2,72%	9,67	100,00%	2,40%	8,36	100,00%	2,07%
Dólar	7,38	67,62%	1,84%	6,89	71,25%	1,71%	5,83	69,74%	1,45%
Euro	2,21	20,27%	0,55%	1,83	18,96%	0,45%	1,83	21,92%	0,45%
Iene	0,68	6,21%	0,17%	0,06	0,64%	0,02%	0,12	1,43%	0,03%
Real	0,31	2,86%	0,08%	0,58	6,03%	0,14%	0,57	6,87%	0,14%
Outros	0,33	3,04%	0,08%	0,30	3,12%	0,07%	0,00	0,05%	0,00%

Série histórica: Anexo 3.3

3.2 Prazo Médio

O prazo médio da DPF aumentou em 0,98 mês, passando de 37,90 meses, em junho, para 38,88 meses, em julho.

O prazo médio da DPMFi aumentou 1,16 mês, passando de 34,43 meses, em junho, para 35,59 meses, em julho. Contribuíram para essa elevação: i) o resgate líquido de LTN, no valor de R\$ 43,5 bilhões, que resultou no aumento de 0,84 mês no prazo médio desse título; ii) a emissão líquida de NTN-B, no valor de R\$ 4,3 bilhões (com prazo médio de emissão de 89,33 meses, superior ao prazo médio de estoque de 66,48 meses); e iii) a emissão líquida de LFT, no valor de R\$ 1,7 bilhão (com prazo médio de emissão de 48,82 meses, superior ao prazo médio de estoque de 23,57 meses).

Já o prazo médio da DPFe passou de 70,79 meses, em junho, para 71,47 meses, em julho. Dentre os fatores que levaram a esse aumento destacam-se os vencimentos dos bônus Global 2007 e Eurolibra 2007.

Gráfico 3.1 - Prazo Médio das Emissões da DPMFi em Ofertas Públicas x Prazo Médio do Estoque



TABELA 3.3 - PRAZO MÉDIO DA DPF			
	Meses		
	Dez-06	Jun-07	Jul-07
DPF	35,47	37,90	38,88
DPMFi	31,06	34,43	35,59
LFT	22,50	24,19	23,57
LTN	9,23	9,75	10,59
NTN - B	57,66	66,18	66,48
NTN - C	81,42	81,61	82,92
NTN - D	16,81	11,74	11,35
NTN - F	37,62	37,72	39,12
TDA	60,39	55,93	55,69
Dívida Securitizada	87,00	86,48	85,75
Demais	95,40	91,88	90,92
DPFe	69,12	70,79	71,47
Dívida Mobiliária	72,14	74,21	75,53
Globals	79,31	79,35	80,90
Euros	40,79	41,24	39,65
Reais	72,09	83,81	86,57
BIB ¹	36,72	34,43	33,40
Outros	4,61	0,97	-
Dívida Contratual	57,97	57,82	56,96
Organismos Multilaterais	N/D	61,68	60,82
Credores Privados e Ag. Gover.	N/D	38,92	38,11

¹ Ressalta-se que ainda estão em circulação os BIBs, títulos de renegociação anterior ao Plano Brady, que não possuem cláusula de recompra e cujo estoque representa aproximadamente 0,3% do estoque total da DPFe;

Obs. 1: A partir de outubro de 2006, o cálculo do prazo médio da DPFe passou a incorporar os juros nominais por competência.

Obs. 2: O Tesouro Nacional revisou a metodologia do prazo médio da Dívida Mobiliária externa, com o objetivo de padronizar e integrar a apuração dos prazos da dívida interna e externa. Pelo novo método, o prazo médio de cada título é calculado descontando-se seus fluxos futuros pela "yield" de emissão, e não mais pela taxa do cupom.

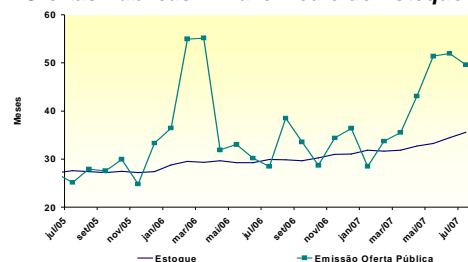
Série histórica: Anexo 3.7

Prazo Médio (meses)		
	Mínimo	Máximo
DPF	37	42
DPMFi	32	36

TABELA 3.4 - PRAZO MÉDIO DAS EMISSÕES DA DPMFi EM OFERTA PÚBLICA, POR INDEXADOR

Meses			
POR INDEXADOR	Dez/06	Jun/07	Jul/07
DPMFi	36,40	51,94	49,63
Prefixados	23,32	27,84	27,71
Índice Preços	79,76	97,10	89,33
Selic	44,28	51,11	48,82

Série histórica: Anexo 3.9

POR TÍTULO

Meses	
TÍTULO	Jul/07
DPMFi	49,63
LTN	18,47
NTN-F	42,56
LFT	48,82
NTN-B	89,33
NTN-C	-

3.3 Vida Média

A vida média² da DPF, a qual indica o prazo remanescente apenas do principal da dívida pública, apresentou aumento, ao passar de 62,54 meses, em junho, para 63,46 meses, em julho. Esse comportamento deveu-se à elevação da vida média da DPMFi em 1,32 mês, provocado, principalmente, pelo aumento da vida média dos títulos prefixados (1,29 mês) e dos remunerados por índice de preços (0,08 mês).

TABELA 3.5 - VIDA MÉDIA DA DPF EM PODER DO PÚBLICO			
	Meses		
	Dez-06	Jun-07	Jul-07
DPF	59,38	62,54	63,46
DPMFi	46,55	52,52	53,84
Prefixados	13,91	19,53	20,82
Índice de Preços	118,11	127,59	127,67
Selic	22,48	24,07	23,50
Câmbio	161,61	156,37	156,38
TR	179,52	178,56	177,74
Outros	-	-	-
DPFe	157,19	157,56	158,71
Dívida Mobiliária	165,87	167,07	169,48
Globals	191,77	187,62	191,54
Euros	60,58	51,40	50,40
Reais	141,48	176,39	175,86
BIB ¹	80,47	74,47	73,47
Outros	6,27	0,97	-
Dívida Contratual	125,10	121,45	120,29
Organismos Multilaterais	121,39	128,09	126,87
Bancos Privados e Ag. Gover.	140,68	88,92	88,09

¹ Ressalta-se que ainda estão em circulação os BIBs, títulos de renegociação anterior ao Plano Brady, que não possuem cláusula de recompra e cujo estoque representa aproximadamente 0,3% do estoque total da DPFe.

Série histórica: Anexo 3.10

² Esta estatística oferece informações e critérios mais homogêneos de comparação com estatísticas de outros países.

4. Custo Médio da Dívida Pública Federal – DPF

O custo médio mensal da DPF reduziu-se de 12,37% a.a., em junho, para 10,19% a.a. em julho, resultado basicamente da apreciação do real frente ao dólar americano neste período e da redução do custo de praticamente todos os títulos que compõe a DPMFi, com maior destaque para a NTN-B.

O custo médio da DPMFi em poder do público reduziu de 12,71% a.a., em junho, para 12,01% a.a., em julho devido principalmente à maior desvalorização do dólar americano frente ao real (2,52% em julho contra 0,14% em junho). Excluindo-se os títulos cambiais, o custo médio da DPMFi reduziu-se de 12,80% a.a., em junho, para 12,42% a.a., em julho, resultado basicamente da redução do custo médio mensal da NTN-B, da menor variação diária da taxa SELIC e do menor custo dos títulos prefixados.

Gráfico 4.1 - Custo Médio da DPF, DPMFi, DPFe e Taxa Selic Acumulada 12 meses



TABELA 4.1 - CUSTO MÉDIO DA DPF EM PODER DO PÚBLICO						
	CUSTO MÉDIO MENSAL			CUSTO MÉDIO ACUMULADO 12 MESES		
	Dez/06	Jun/07	Jul/07	Dez/06	Jun/07	Jul/07
DPF	12,23	12,37	10,19	13,78	12,53	12,34
DPMFi	14,19	12,71	12,01	14,82	13,66	13,47
LFT	13,46	12,27	11,93	15,39	13,48	13,26
LTN	15,65	13,97	13,79	16,82	15,28	15,07
NTN-B	16,41	12,66	11,57	13,11	13,44	13,43
NTN-C	14,24	13,26	13,17	13,91	13,87	14,01
NTN-D	(5,38)	10,04	(16,42)	2,16	(0,46)	(3,45)
NTN-F	14,87	13,01	12,72	15,88	14,54	14,31
TDA	6,43	5,73	6,25	6,51	6,39	6,38
Dívida Securitizada	8,18	7,26	7,07	8,18	7,87	7,79
Outros	2,43	8,19	(1,97)	5,68	4,46	3,36
DPFe	(6,80)	9,90	(12,92)	3,66	0,52	(2,02)
Dívida Mobiliária	(6,80)	9,90	(12,92)	3,66	0,52	(2,02)
Globals	(6,53)	8,52	(17,59)	1,15	(1,65)	(4,65)
Euros	(14,01)	15,51	(7,61)	11,36	2,82	0,97
Reais	13,03	11,93	11,92	12,98	12,64	12,58
BIB ¹	(10,45)	4,15	(20,90)	(3,38)	(5,73)	(8,59)
Outros	(29,98)	28,54	-	1,42	(1,87)	-
Dívida Contratual²	N/D	N/D	N/D	N/D	N/D	N/D
Organismos Multilaterais	N/D	N/D	N/D	N/D	N/D	N/D
Bancos Privados e Ag. Gover.	N/D	N/D	N/D	N/D	N/D	N/D

¹ Ressalta-se que ainda estão em circulação os BIBs, títulos de renegociação anterior ao Plano Brady, que não possuem cláusula de recompra e cujo estoque representa aproximadamente 0,3% do estoque total da DPFe;

² O Tesouro Nacional está desenvolvendo metodologia de cálculo da Dívida Contratual Externa, em linha com a já existente para o cálculo do custo médio da DPMFi e da Dívida Mobiliária Externa.

Série histórica: Anexo 4.1

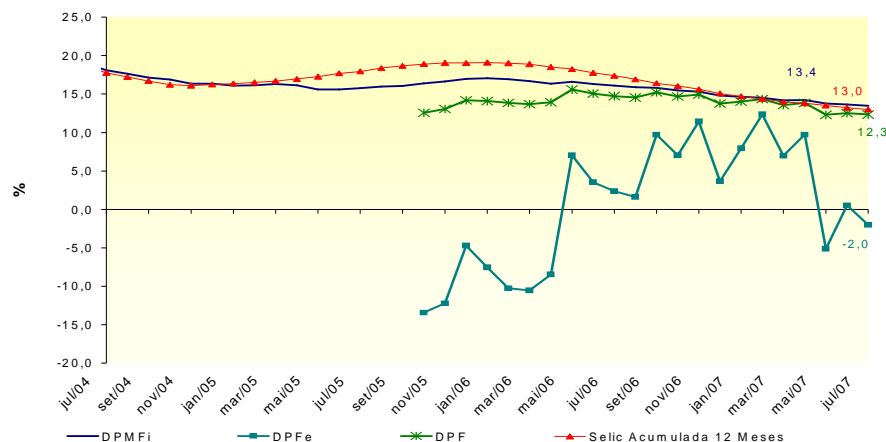
No acumulado dos últimos 12 meses, o custo médio da DPMFi reduziu-se de 13,66% a.a., em junho, para 13,47% a.a., em julho, em virtude da desvalorização do dólar frente ao real (2,52%, contra valorização de 0,55% no mesmo mês do ano anterior) e da menor variação da taxa Selic (0,97%, em julho de 2007, contra 1,17% no mesmo mês do ano anterior). Vale ressaltar que o custo médio acumulado em doze meses reflete melhor o comportamento do custo de financiamento da dívida pública ao longo do tempo, tendo em vista que este indicador reduz a influência das variações de curto prazo nos indexadores dos títulos públicos.

5. Mercado Secundário de Títulos Públicos Federais

Em julho, o volume médio diário de títulos negociados no mercado secundário, comparado com o mês de junho, diminuiu consideravelmente, passando de R\$ 16,3 bilhões para R\$ 12,71 bilhões (decréscimo de 22,12%).

Os títulos prefixados continuaram sendo os mais negociados e sua participação no total negociado cresceu novamente, passando de 59,65%, em junho, para 64,96%, em julho. Os títulos atrelados à taxa SELIC diminuíram sua participação de 23,35% em junho para 19,01% no mês de julho. A participação dos títulos remunerados por índices de preços também se reduziu, passando 16,90% em junho para 16,02% no mês de julho.

TABELA 5.1 - VOLUME NEGOCIADO NO MERCADO SECUNDÁRIO, POR TÍTULO

R\$ Bilhões

MÊS	LFT / LFT-A / LFT-B			LTN / NTN-F			NTN-C / NTN-B			Outros ¹			Total		
	Volume ²	% do Total Negociado ³	Variação ⁴	Volume ²	% do Total Negociado ³	Variação ⁴	Volume ²	% do Total Negociado ³	Variação ⁴	Volume ²	% do Total Negociado ³	Variação ⁴	Volume ²	% do Total Negociado ³	Variação ⁴
dez/00	2,38	35,00%	-9,60%	3,25	47,80%	21,10%	0,06	0,90%	-5,50%	1,100	16,20%	25,20%	6,79	100,00%	8,50%
dez/01	2,94	31,60%	74,40%	3,77	40,50%	-4,10%	0,12	1,30%	85,30%	2,490	26,72%	53,40%	9,32	100,00%	27,60%
dez/02	5,46	80,10%	12,50%	0,18	2,60%	-24,20%	0,62	9,20%	4,00%	0,550	8,08%	40,50%	6,81	100,00%	12,00%
dez/03	7,05	65,90%	2,20%	2,68	25,00%	-4,80%	0,52	4,90%	100,80%	0,450	4,21%	49,10%	10,70	100,00%	4,20%
dez/04	5,93	43,40%	4,20%	7,12	52,10%	21,60%	0,31	2,30%	-6,40%	0,310	2,27%	-19,50%	13,67	100,00%	11,50%
dez/05	4,77	36,70%	-8,60%	6,97	53,60%	-12,80%	1,22	9,40%	180,60%	0,050	0,38%	-6,10%	13,00	100,00%	-5,00%
mar/06	2,89	24,40%	-22,50%	6,54	55,30%	-11,40%	2,34	19,80%	-22,80%	0,060	0,51%	115,10%	11,83	100,00%	-16,50%
abr/06	3,05	26,40%	5,70%	6,59	56,90%	0,80%	1,90	16,40%	-18,90%	0,030	0,26%	-31,90%	11,58	100,00%	-2,10%
mai/06	3,97	32,10%	29,80%	6,82	55,20%	3,40%	1,53	12,40%	-19,10%	0,030	0,24%	-0,70%	12,35	100,00%	6,70%
jun/06	4,38	38,50%	10,50%	6,19	54,30%	-9,20%	0,81	7,10%	-47,10%	0,010	0,09%	-81,60%	11,39	100,00%	-7,80%
jul/06	2,97	19,80%	-32,10%	10,94	72,90%	76,80%	1,10	7,30%	35,00%	-	0,00%	-81,30%	15,01	100,00%	31,80%
ago/06	3,17	29,70%	6,50%	6,01	56,20%	-45,10%	1,50	14,10%	37,10%	-	0,00%	278,00%	10,68	100,00%	-28,90%
set/06	3,04	29,90%	-3,90%	5,48	53,90%	-8,70%	1,63	16,00%	8,60%	0,020	0,20%	449,80%	10,18	100,00%	-4,70%
out/06	4,24	32,40%	39,20%	7,20	55,10%	31,30%	1,62	12,40%	-0,90%	0,020	0,15%	-16,90%	13,08	100,00%	28,40%
nov/06	4,13	34,20%	-2,50%	6,18	51,20%	-14,20%	1,74	14,40%	7,80%	0,020	0,17%	14,60%	12,08	100,00%	-7,60%
dez/06	4,38	27,40%	6,00%	9,68	60,60%	56,50%	1,90	11,90%	8,90%	0,004	0,02%	-83,20%	15,96	100,00%	32,10%
jan/07	3,03	32,30%	-30,80%	4,90	52,40%	-49,30%	1,43	15,20%	-24,90%	0,002	0,02%	-47,17%	9,36	100,00%	-41,30%
fev/07	2,86	23,30%	-5,68%	7,38	60,19%	50,43%	2,02	16,49%	41,80%	0,002	0,02%	6,46%	12,26	100,00%	30,95%
mar/07	3,12	24,73%	9,16%	7,38	58,54%	0,05%	2,11	16,70%	4,19%	0,000	0,00%	-95,61%	12,61	100,00%	2,87%
abr/07	3,09	22,56%	-1,01%	7,46	54,57%	1,13%	3,12	22,81%	48,19%	0,000	0,00%	307,76%	13,68	100,00%	8,50%
mai/07	2,89	20,01%	-6,50%	8,58	59,50%	14,92%	2,95	20,48%	-5,38%	-	0,00%	-100,00%	14,42	100,00%	5,40%
jun/07	3,81	23,35%	32,08%	9,74	59,65%	13,49%	2,76	16,90%	-6,61%	0,000	0,00%	0,00%	16,32	100,00%	13,20%
jul/07	2,42	19,01%	-36,58%	8,26	64,96%	-15,20%	2,04	16,02%	-26,18%	0,000	0,00%	0,00%	12,71	100,00%	-22,13%

¹ Inclui títulos cambiais - NBCE e NTN-D;

² Média, no mês, do volume financeiro diário das operações definitivas. Não são consideradas: as operações em que os preços contratados situem-se fora do intervalo de +/- 25% do preço de lastro do título; e as operações em que um dos contratantes seja o Banco Central ou o Tesouro Nacional.

³ Participação do volume negociado dos títulos em relação ao volume total negociado no mês;

⁴ Variação percentual do volume negociado dos títulos no mês em relação ao volume negociado no mês anterior;

Obs.1: Cálculos efetuados com base nos valores originais, antes de arredondamentos.

Obs.2: Nas operações de corretagem são computados somente os valores dos contratantes finais.

A LTN com vencimento em outubro de 2007 passou a ser a LTN com maior volume financeiro diário negociado, com uma média de R\$ 1,5 bilhão. Já a LTN com vencimento em janeiro de 2008 passou a ser o segundo papel mais negociado em termos de volume financeiro, com uma média diária de R\$ 1,4 bilhão.

A LFT com vencimento em setembro de 2007 passou a ser a LFT mais negociada, com uma média diária de R\$ 393,8 milhões. A LFT com vencimento em dezembro de 2007 deixou de ser a LFT mais negociada, sendo agora o segundo papel atrelado à Taxa Selic mais negociado, com uma média diária de R\$ 296,8 milhões.

A NTN-B com vencimento em agosto de 2010 se manteve como o título remunerado por índice de preços mais negociado (tanto em volume financeiro quanto em quantidade de operações). Entretanto, o volume financeiro médio negociado diariamente desse vencimento diminuiu de R\$ 748,3 milhões, em junho, para R\$ 545,4 milhões, em julho. Já a sua participação no total negociado desse tipo de papel aumentou de 34,67%, em junho, para 35,84%, em julho.

Gráfico 5.1 – Volume Diário Negociado no Mercado Secundário de Títulos Públicos



TABELA 5.2 - VENCIMENTOS MAIS NEGOCIADOS POR VOLUME FINANCEIRO NO MERCADO SECUNDÁRIO POR TIPO DE RENTABILIDADE - JULHO 2007

PREFIXADA				ÍNDICE DE PREÇOS			
Título	Vencimento	Volume financeiro	Qtd. Operações	Título	Vencimento	Volume financeiro	Qtd. Operações
LTN	1/10/2007	1.480,55	25,5	NTN-B	15/8/2010	545,41	69,4
LTN	1/1/2008	1.417,85	40,5	NTN-B	15/8/2012	334,76	51,0
LTN	1/7/2009	1.164,07	25,9	NTN-B	15/11/2009	220,90	24,9
LTN	1/4/2008	1.163,28	25,5	NTN-B	15/5/2009	217,67	14,3
NTN-F	1/1/2012	736,63	22,7	NTN-B	15/5/2011	203,20	36,0

TAXA SELIC				CÂMBIO			
Título	Vencimento	Volume financeiro	Qtd. Operações	Título	Vencimento	Volume financeiro	Qtd. Operações
LFT	19/9/2007	393,75	329,3	NTN-D(*)	16/7/2008	0,82	0,1
LFT	19/12/2007	296,80	195,5	NTN-D	16/7/2008	0,04	0,2
LFT	7/6/2010	223,43	33,6	-	-	-	-
LFT	7/12/2010	219,07	8,9	-	-	-	-
LFT	19/3/2008	218,93	129,6	-	-	-	-

Obs. 1: Consideradas apenas as operações definitivas.

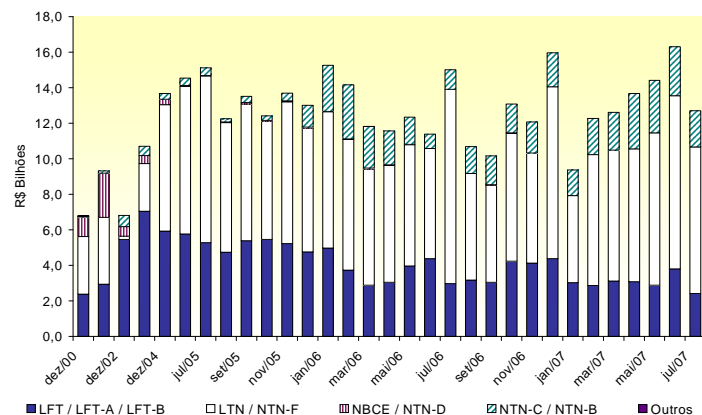
Obs. 2: O volume financeiro e a quantidade de operações referem-se às médias diárias no mês.

Obs. 3: Não são consideradas: as operações em que os preços contratados situem-se fora do intervalo de +/- 25 % do preço de lastro do título; e as operações em que um dos contratantes seja o Banco Central ou o Tesouro Nacional.

Obs. 4: Nas operações de corretagem são computados somente os valores dos contratantes finais. (*) Principal.

Gráfico 5.2 – Volume Diário de Títulos Públicos Negociados no Mercado Secundário como % dos Respectivos Estoques

